盛京時報

陰曆癸酉九月廿四日
昭和八年十一月十一日
西曆一千九百三十三年

本報價目日本埠每份每月一圓一角(國幣) 外埠郵費在內每份每月一圓三角(國幣) 零售每份五分(國幣) 廣告刊費五號字每行十三字一日一圓(國幣) 長期另議
發行人 染谷保[illegible]　編輯人 菊[illegible]　印刷人 東[illegible]
發行所 奉天[illegible]町九番地 盛京時報社
電話 [illegible]
各埠支社 [illegible]

本日三大張

時論

四川匪禍已成燎原

自十月四日劉湘通電就剿匪總司令職。本報於七日著論。爲川省剿匪問題。深致疑懼。恐其在前方爲赤匪造接濟。在後方爲赤匪造同志。今爲時未滿一月。四川匪禍。寖成燎原。凡吾所言。轉不幸而皆中。此誠可爲太息痛恨者也。

査徐向前去年底初竄通江之時。不過三千人。自與田頌堯部一再接觸。半年之間。驟增至三十倍之衆。赤匪自本年八月二十三日攻陷儀隴後。向南推進。次第將嘉陵江左岸完全占據。兩月以還。劉湘等徒爲剿匪之宣傳。實際則趦趄不前。互相觀望。於是九月二十三日起。赤匪由儀隴側面。猛撲楊森防地之營山渠縣。楊部佩軍。一無鬥志。佛樓寺營山諸役。士兵多棄槍而逃。雖有敢戰之軍官。其如兵無鬥志何？楊森嗣由廣安退順慶。所部奉送槍械。蓋已不知若干矣。匪軍既得手於營渠。乃轉而東向綏宣。以六十便衣隊。進援綏定。竟使二十年永遠不倒之劉存厚。棄其根據地。狼狽背遁。時爲十月二十日。距楊森之退。不到一月耳！劉爲川軍先輩。與蔡松坡同張討袁護國之旗，多年偃從綏宣四縣。劃地自娛。不求進展。其部下之鄧錫侯田頌堯聲名皆已遠出己上。劉殊處之泰然。今不圖乃爲赤匪無意中一擊而倒。此實川軍未有之奇績也。楊森在川軍中有驍勇之名。昔年得吳佩孚之助。幾有統一全川之勢。阨於劉湘。被驅入鄂。及再回川。勢力大減。近年蹙處一隅。鬱鬱不得志。其人好談建設。修言新學。有相當能力而無一定見解。今爲赤匪所乘。據稱損失槍支在兩團以上。實數或猶不止此。川軍田劉楊三部既悉受重創。今後人數較多。實力較厚者。祇劉湘鄧錫侯兩部。而匪方則歷受田楊劉之厚貺。所有槍支。殆已不下十萬。以視今春又大進矣。矧綏陷落後。修械廠入於匪手。所增力量。更不可勝量。査赤匪戰略。向係避實就虛。劉湘比較有力。故匪軍又轉向脆弱之田部壓迫。據田頌堯三十日電稱。匪軍陷綏宣後。又擬奪取若溪閬中。有憑河以阻大軍進剿之企圖。因請各路軍隊。急取直追。同時並進。然而。湖北之賀龍匪部。方由利川竄擾川省之黔江。其勢顯欲與向開江方面南竄之川匪相呼應。因是滿萬之間。岌岌可危。劉湘方將鞏固其滿萬根據地。在勢不能以全力分援田劉。至鄧錫侯則川西在所必保。亦斷無餘力顧及他人。彼羅澤洲李其相之徒更不足恃。由此觀察。川匪燎原之禍已成。前途實不可樂觀。更自另一方面言。劉湘既負剿匪之責。自不能不寬籌軍費。除向各縣攤籌四百萬元外。更向其戍區內借墊一年糧款一次。名曰安川軍費。限十一月內繳清。凡此誅求之繁。斷非民力所勝。而竭澤而漁。又不啻在後方爲共匪廣造同志。且也。川中連年內戰。槍支佈滿民間。揭竿而起。所在皆有可能。即如近年抗捐輸。殺稅吏。風潮廣播。不止一處。即去冬徐向前之能長驅入川。亦由抗捐之變民所引進。今於民不聊生之會。再爲安川軍費之徵。操之太急。其不使抗捐運動擴大化也不止。奸人乘之。不待有便衣隊六十人。恐綏宣之續。猶未有已也。不特此也。匪陷之區。災民逃出者動輒數萬。賑之不可勝賑。安頓則更窮於應付。況此曹中脫有匪類雜入。則兵未至而後方已足生變。縱令全部眞屬逃亡之衆。而安撫無方。則終必憤而歸匪。一出一入之間。心理變化。不可思議。是亦一造匪之道也。然而實逼處此。又如之何其可避免？抑四川近年團練盛行。川省軍閥頗有認團練之力。足以防過共禍者。而不知團練之強者。已成團閥化。因可抗官軍。亦可害百姓。故其足爲共匪造同志。與不良之軍隊相等。至於無力之團。其不堪赤匪之一擊與誘惑。又無待論。是以四川匪勢。寖成不制。完全爲政治壞。軍隊多之必然結果。凡不務修明地方政治。徒知擴充武力。甚至寓兵於民。以地方之團防。作個人之私兵者。結局必與四川受同樣禍災。此則願各省當局。取鑑川閥。痛切猛省者也。

法衆院已通過信任政府案
政府宣佈施政方針

巴黎訊云、法衆院、以三二〇票對三二一票通過信任政府案投票後薩勞發言、謂法蘭西乃法的宗教、法切愛國家、法國現愈臻偉大、故我不僅從近處、且從遠處觀察之、法國對於世界負有一種大使命、尙望擁護民國者、予法以援助、俾成就造成國家偉大之事業、政府之財政計劃將於數日內提交國會、屆時吾人將奮鬥貫徹之、政府如必須傾覆、則不妨傾覆云、中央黨與新社會黨皆投政府票、共產黨與極右黨則投反對票、右翼黨與社會黨未投票者、都二百五十八人云、

又訊、三日下午、政府在國會宣讀大政方針、稱此後外交、定以鞏固英法邦誼爲前提、並稱大不列顛前曾與法虎西共患難、今更明確維護維迦諾和約之力量及其眞實性、自極可靠、宣言又稱財政方面宜出、(一)立即改良行政、以節支出、(二)取締滿稅、(三)減少苛稅、以增進經濟活動、(四)大規模計劃工務事業、(五)保護法國實業、除互惠外、不得對他國有特惠、(六)開發殖民地市場云、

發問、如社會黨議員貝都斯會就內閣之經濟財政計畫、請總理加以說明、貝氏又問總理、究以擬如何之多數黨爲後盾、以統治法國社會黨、另一議員薩郎格羅贊成此項質問、貝氏警告政府、謂如實行通貨緊縮政策、則不必希望社會黨之贊助、薩勞旋即對全體共和主義派各議員、熱烈呼籲、謂議員對多數黨行將更改問題、雖提出質問、但此舉不足淆亂聽聞、因渠對急進黨效忠與愛國之心理、爲衆人所共知、足以袪除誤會也、薩勞又謂、新內閣對前閣之政府、蕭規曹隨、除對於首先整理國家經濟之必要一點、個人意見、略有不同、以外別無變更、薩勞更稱、新閣雖不請社會黨參加、然政府現在所負之任務、仍願與各派人士共之、不論左派右派、均無排斥之意、此種任務、本以迅速有效之工作、使國家各主要機關、能恢復常態之運用、薩勞辯畢、衆院始將信任政府問題付表決、結果贊成政府者三百二十票、反對者二十二票、衆議員棄權者在二百五十八人以上、其中以卜倫一派之社會黨及前總理達迪及勒盧人之擁護居多、贊成政府之票數中、急進黨占一百五十一票、左派急進黨占三十九票、獨立社會黨及共和社會黨占二十三票、平民民主黨占十一票、左派獨立黨占二十票、左派共和黨占二十九票、其餘票數、則屬於中央及左派各小團體、前達迪內閣中之財長佛蘭齊即在左派共和黨之內云、

但澤市糾紛
與國聯委員衝突
市議會法西斯化

華沙訊云、四日國聯派駐但澤之署理高級委員魯斯丁與自由城國社黨參議院發生嚴重衝突、緣參院會採取各種國社主義之辦法、國聯高級委員認爲違反但澤憲法、要求取銷、而參院竟置而不顧、故發生衝突、國聯高級委員所認爲不滿者、特別爲自由市社會黨某機關報、及中央黨某機關報、被參院禁止之一點、魯斯丁請求國聯行政院召集非常會議、以判斷但澤參議院所採之辦法、是否合於自由市憲法云、又訊國聯駐但澤高等委員魯斯丁、因但澤警察中止登載參議院副議長格萊塞演詞之但澤報紙兩家發行、特請國聯行政院開會討論此舉是否不違背憲法、魯斯丁曾請參議院議長勞斯寧、撤銷取締令、勞氏不允、且謂陳訴者將加拘禁、因彼等之行動實危及自由市之安全、又但澤勞工社會黨協會、被警察指爲危害安全、而遭解散、今已向魯斯丁提出抗議云、

班樂衛葬地

巴黎訊云、三日參衆兩院舉行會議之始、均停會一點鐘、爲班樂衛致哀、再開會時政府提議將班樂衛安葬於名人墓、經兩院予以通過云、

國際報界在西開大會

馬德里訊云、國際大會將於星期二日在此間舉行會址爲報界公會、主席爲外長、議程已經規定如下(一)右各國際大會中、組織報務團體、(二)更正不確新聞報告之報告(三)廣播各國間親善有利之報告(四)各國政府間情報合作(五)發起一國際報業證聯合會、(六)國際聯盟會報照、(七)規定外國記者之職務、各國報界代表已先後到此、屆時必有一番盛況云、

法機結隊飛非
作長程航空聯絡試驗

法國伊斯脫爾訊云、航空部長柯特決派摩洛哥航空署長維爾曼、率領飛機三十架、飛往非洲、爲天氣良好、即擬於六日晨飛出、此次長途飛行、不僅可以實驗飛機機件之是否精良、且對於巴黎與非洲法屬蘇丹之間、亦可以作航空聯絡之試驗、全程計達二萬五千公哩、分爲三十三程、每程距離爲七百至九百里不等、預計以八百公斤之揮發油完成之、飛行情形、將極艱難、飛機摩托將旋轉一百六十小時、中間既不措拭、亦不檢視、飛機以三架爲一小隊、如有一架下落、則其他兩架、亦同時下降、以便援助機件損壞之飛機、並得重行飛行飛起、柯特今晨偕文武官員多人、親至伊斯脫爾爲飛機隊送行、早七時各飛機已準備完舉、等候最後氣象報告、惟聞氣候殊不見佳云、

英對華政策
保守黨華德之主張

倫敦訊云、今日保守黨議員華德勞米尼助爵在「泰晤士報」登載一函、謂目前實爲英國恢復以前華領袖地位之難得的機會、渠主張英國應在可能範圍內、協助中國政府、同時領導中國至和平及復興之途、但欲達到此目的、必須採取較目前更爲肯定之政策云、華氏同時主張、駐華英使館、應由北平遷至距、南京較近之地點、如此始可表示一英政府之對華態度、由疏遠而變爲親善、目前中國之形勢、已較前時爲穩定、現時中國政府之威信、亦較以前任何政府爲大、但中國政府現正在困難中、需要精神上之扶助、環顧列強能予中國以最良之扶助者、除英帝國莫屬云

赫里歐談
遊俄印象（二）
工商業走進步

法前總理赫里歐氏、前曾赴俄報聘、並往蘇俄境內各地遊歷、茲由東京覓得赫氏最近評論蘇俄之論文一篇、頗有一讀價値、爰爲譯如左、

地球上爲國者多矣、然如蘇俄之易招世人之誤解與偏見者、恐未嘗有、甲謂蘇俄爲可贊嘆不置之神秘理想鄉、乙則甚至指爲恐怖所繞之

黑暗世界、烏克賴納地方發生絕大飢饉之消息、各國報紙均經競相傳載、但余赫氏今夏往遊烏克賴納時、甚至飢饉之徵兆亦未感得、不過因農民之怠惰與惡意、致今生產不及振興、故其供給與需求之均衡動輒即易

破裂 此則不容諱言之事實耳、至若足以釀爲飢饉之急迫情況、雖在德僑最夥之谿谷地方、亦未經見、據余所見、惟有欲向東方發展之德人慫望、與夫欲使此德國國民滿足希望、始如此喧般一喊不已之希特拉政府、暗中活躍而已、不寧唯是、實則惟此、希特勒運動、誠爲使人對於蘇俄與德國不勝焦灼之根本、

原因 苟將此一事實置諸度外者、即不能洞悉目下歐洲政局之動向也、關於蘇俄之政治學經濟機構、世人之意見固極紛歧、然蘇俄本身有如人類之偉大實驗室、則無論何人恐亦不能否認者也、余此次遊俄即係據此思想、務必用客觀態度學者眼光、

考察蘇俄、蓋依余之所信、吾人研討美總統羅斯福之經濟政策、因須一憑公平與良心、而吾人之研究蘇俄亦當如此、據統計所示、蘇俄總人口現在已達一億六千一百萬、年年且有二百八十萬之增加、據蘇俄研究專家華耶爾教授之計算、若人口恒以爲此速度增加、則蘇俄

人口 至本世紀之末、必達二億二千七百萬之多、自一九一四年至一九二零年間、因此歐戰與內亂饑饉之故、曾經喪失生命四百萬人、雖然、自一九二零年以時之恢復卻極顯著、歐戰前人口每年僅有一六零九人之增加率、至一九二六年時、亦經一躍而至二二八人之多矣、

大阪商船出帆
●開往門司神戶大阪
▲亞米利加丸 十一月十一日(上午十時開)
▲烏拉爾丸 十一月十二日
▲哈爾濱丸 十一月十四日
▲特克馬丸 十一月十五日
▲香港丸 十一月十六日
●開往天津(到塘沽止)
▲江龍丸 十一月十五日
▲志摩丸 十一月十九日
●上海福州基隆高雄(下午三時開)
▲福建丸 十一月十六日
▲盛京丸 十一月廿九日
滿鐵沿線各站及各埠日本國際觀光局 船票發售處
滿鐵車船連運票(往復票火車減二成輪船減一成)通用期限兩個月大連門司神戶間輪船票往復票價可減二成通用期限參個月發售
▲專屬貨物代辦處 各地國際運輸株式會社
大阪商船株式會社 大連支店

阿波共同汽船出帆
▲十六共同丸 ●開往芝罘威海衛青島 十一月十二日
▲卅六共同丸 ●芝罘威海衛仁川 十一月十五日
▲長山丸 ●開往天津 十一月十一日
▲長山丸 ●開往仁川鎮南浦 十一月十五月
▲十八共同丸 ●開往芝罘 十一月十一日
▲十八共同丸 ●開往青島 月 日
▲十六共同丸 月 日
大連市山縣通 阿波共同汽船會社 大連支店 電話五〇〇一番 六八九一番

大連汽船出帆
●青島上海行
▲大連丸 十一月十三日(上午十一時開)
▲青島丸 十一月十五日
●天津行(至塘沽止)
▲天津丸 十一月十一日
▲長平丸 十一月十四日
●龍口行
▲龍平丸 十一月十一日
●長崎基隆高雄行
▲山西丸 十一月十四日
▲山東丸 十一月廿五日
●新潟伏木敦賀行
▲河北丸 十一月十四日
●安東行
▲濟通丸 十一月十五日
●大阪神戶行
▲龍鳳丸 十一月廿七日
●芝罘威海衛清津雄基
▲遼河丸 十一月廿五日
船票發售處 日本國際觀光局奉天分局 電二三九一四 二八六三
大連汽船株式會社
全 大和旅館出張所(日電四六一一)
全 城內出張所(日電三五〇三)
哈爾濱新京(長春)外各地 日本國際觀光分局

惠通行出帆
▲利通號 ●開往芝罘威海衛仁川 十一月十二日
▲惠康丸 ●開往大阪 月 日
▲神福丸 ●開往安東 月 日
▲神祐號 十一月十四日
▲福壽丸 ●開往芝罘 十一月十日
▲志康丸 ●開往門字今尾 月 日
▲照國丸 十一月十五日
▲松浦丸 ●開往青島 月 日
惠通行 電話一一八、三八五二

本公司擬僱高級給仕二人
須有(一)小學以上之程度(二)年齡在十六歲以上二十五歲以下(三)粗通日語每月付工資十四元以上獎金在外宿食皆由本公司擔負有願應募者望照下列各條逐一塡明送交公司核閱一星期後再行通知面試不合格者原件退還計開
一、姓名 二、年齡 三、原籍 四、何學校卒業 五、履歷 六、家族關係 七、現住所 八、像片 九、可以尋何種保證
大同二年十一月一日 新京立法院後精善胡同
弓長嶺鐵礦公司

讓渡自用汽車廣告
茲有現在自用汽車「哈達孫」一輛七人座大型者急欲廉價出售如有購者請到弊行接洽可也
奉天大廣場 橫濱正金銀行

鳴謝賠欵迅速
敬啓者九月十三日敝因機器犯火竟遭回祿延燒工廠三部倉庫一所幸在三井安利二家保有織機貨物險當經三井經理王棟之安利羅希明二公查明損失如數認與賠償足見信用卓著令人欽佩心感之餘謹登報端藉申謝悃
奉天同德永茂記謹啓

財團法人大連宏濟善堂聘用辯護士大內成美任常年法律顧問啓事
本善堂現經評議員會議決聘用辯護士大內成美任常年法律顧問嗣後如有關於本堂一切侵害事宜該辯護士依法負保障之責特此聲明

辯護士大內成美受任大連宏濟善堂常年法律顧問啓事
本辯護士受任大連宏濟善堂執行法律事務嗣後如有關於該善堂一切侵害事宜本辯護士當依法負保障之責特此聲明

大同大藥房
醫療藥品 注射藥品 醫療機器 繃帶材料
奉天小西關大街路南 日話四三三九番 滿電二二六五番

佈告

爲佈告事茲由滿洲國招募大同三年度留日陸軍士官學校候補生十名應募者須熟讀左列各項於大同二年十一月末日前至日本國東京駐日滿洲國公使館附武官陸軍少將曹秉森處報名並受該武官試驗手續之指示

一、資格
甲、國籍 限滿洲國人
乙、學歷 日本帝國中學校畢業或具有同等以上之學力而修得日本語一年以上熟練者
丙、志操 志操堅確且須宣誓絕對效忠於滿洲國並有確實之保證者
丁、年齡 年齡十八歲至二十五歲以內
戊、體格 身體健壯及無不良嗜好者

二、採用考試
甲、約於大同三年二月上旬在日本帝國陸軍省招集志願者由考試而決定之
乙、考試地點及時期由日本帝國陸軍省直接通知本人或經關係者通知之故應募者抵日本東京後將其住所速以文書報告日本帝國陸軍省軍務局軍事課爲要
丙、考試問題以日本帝國中學畢業程度爲基準惟注重日本語學

三、合格準予入學校者之辦理法
甲、被取爲將校候補生者於大同三年四月上旬分科配屬於日本帝國軍隊內先實習隊附勤務及學習必要之軍事學於同年九月入陸軍士官學校本科(修學年限約一年十個月)但依時宜有時得不配屬各部隊於四月上旬直接入陸軍士官學校豫備科(約受五個月之教育)
乙、該候補生等概不問在國內之原階級如何一經被取爲候補生由入隊起以至畢業止均準於日本帝國士官候補生處理之故該生等須遵守日本帝國陸軍之諸法規並須服從關於教育及訓育之命令

四、修學及其他之經費
入學志願者入隊以前全係自費由入隊後至士官學校卒業歸國之經費則係屬官費

五、畢業後之身分待遇
初任各兵科中尉爲滿洲國軍官使服重要職務而後按級歷進

大同貳年十一月壹日
軍政部總長張景惠

鳴謝賠欵迅速
敝號向在禮和洋行保有火險前因隣佑失愼致被延燒損失頗鉅現已經該行調查完畢將欵如數賠償可見該行信用昭著敝號感激之餘特登報端以鳴謝忱
城內濮信記商號謹啓

出版廣告
王書銘先生著 聖賢格言十二則 定價洋二角五分
袁金鎧先生著 王道梗概聽說 附講義 附大學圖及盛衰循還圖 定價洋八分
近刊豫告
全先生著 中庸講義 定價洋壹角貳分
楊文樸先生著 公文程式講義 定價洋參角
奉天大南門裡文廟胡同
奉天大同學院出版部

不孝罪孽深重禍延
顯妣楊母劉太夫人慟於大同二年七月六日申時壽終享壽七十八歲擇於陰曆十月十二日開弔仍存
孤哀子楊慶文泣血稽顙
期服孫寶源 寶亨 泣稽首
學 戚 寅 世 誼 友 哀此訃
聞
賜唁 依 遼陽城天增福 安稅捐局

函授 面授
催眠術
保證成功
本會創辦催眠術事業二十餘年函授成功者五萬人面授畢業者四千衆治愈各種難症惡癖不可勝數成績昭彰在人耳目現在大募學員不論函授面授秘訣一律公開備有詳細說明書函索請附郵票八分(不論何國)寄大連逢坂町一五一番松山號本會駐大連代理人于延興君收可也
上海愚園路 中國精神研究會 會長 鮑芳洲啓

眼科專門
知識醫院
院址 新京三笠町四丁目廿六番地(暫時診察所百川醫院對過)
醫學士 知識吉彥

昌黎縣分館啓事
本報爲靈通該縣內消息起見茲特委任李陸棻爲本報採訪新聞專員特此披露俾衆週知此啓

奉天 有喊鐘表行
滿電話二七一二號
總行 城內鐘樓南路西
本行減價期間承各界諸君踴躍惠顧無任歡迎惟以定貨多未到齊以致供不應求抱歉良深茲者新由外洋運到大批手表懷表樣式維新机器堅固定價格外克己以酧惠顧諸君之雅意
支行 日站千代田通路北

蔣介石獨裁政治邁進
藍衣社全体會議
下月在漢口召開

【上海九日發電】以蔣介石氏爲首領之藍衣社、此次依蔣氏之命活動、孔祥熙氏就任財政部長、於是完成把握中央財政支配權、而以此機會、謀藍衣社組織之全面的統一、決定于十二月十五日在漢口、召集全體會議、關於召集會議、據藍衣社中央部所發之指令、會議參集員爲國民政府軍隊各級、國民黨部各級【政府及各學校並民衆團體等】以組織既存團體或國民黨爲單位、而以此規定爲黨務班、即所謂發力團體代表等、於各地各方面、豫想有二百五十名內外、待全體會議以後、諒能見藍衣社急速且全面的活躍、就中最近將見其具體的實現、藍衣社中心之新中央軍隊編成、及江蘇、浙江兩模範省建設計劃、其行成尤堪重視、包含其已着手者、最近判明如次、

已着手之計劃內容

一、依藍衣社組織、須進行蔣介石直系軍隊之再改編、又於南昌武昌洛陽杭州四處、設置新兵訓練所、

二、中央軍事訓練計劃、第一期內、編成十五師十五萬藍衣社之中心軍隊、爲全國軍隊之中樞、

三、除以上十五師直系軍隊外、以外廓的軍事組織、由浙江、江蘇、安徽、江西、湖北、湖南、改組六省民團、實現百二十團之理想的民團、駐屯於省內要地點、以上軍事計劃、決請德國扶助進行、現已聘到德國教官軍事顧問等計七十三名、已在上列四地方、盛行活躍中、再藍衣社之中央部、現正設法將不在藍衣社之浙江湖南安徽三省主席之追放、成功後、蔣介石在長江沿岸七省之獨裁整備、即可告成、由於蔣介石藍衣社樹立中央獨裁政府之事、已異常接近矣、

審議滿華間懸案
中政會不得決定
宋乘汪缺席乃露骨策動

【上海九日發電】在八日中央政治會議、宋子文乘汪精衛缺席、露骨的策動、强硬主張變更對日方針、經激論三小時、不得決定、旋即散會、

【又電】中央政府、八日所開中央政務委員會、關於華北交涉之國境稅關設置問題、通車問題、通郵連絡問題、基於黃郛氏之請訓、施行協議、各委員發表意見、激論有三小時之久、亦未得結論、定於次回更行審議、遂告散會、

羅文幹已回津
否認訂不侵約說

【天津九日發電】曾赴新疆方視察之前外交部長羅文幹氏、昨日午後五時四十五分、乘挪威輪船杜尼號到大沽於省主席于學忠以下多數要人之歡迎裡到着天津東車站、羅氏對記者談話如左、

相傳予與蘇聯間成立不可侵條約、歸京次第即將簽字云云、然此問題、係南京政府側蘇聯大使館所進行者、自己在彼處雖受蘇聯外交官等之送迎但絕對未觸及本問題、新疆省之財政、交通等、今後待整理者殊多、余歸京後擬向中央申述意見云云、羅氏于九日午後九時半、由天津出發即赴南京、

莫德惠
下月初旬可抵滬

北平訊云、據外交界息、中蘇會議全權代表莫德惠、昨電國府及平方、定本月十日左右離義乘郵輪回國、計程下月初旬可抵滬、擬即晉京對中蘇會

阿富汗國王被殺案
人犯爲一留學生

【特里九日發】據阿富汗國都某國公使館之報、其暗殺阿富汗國王者、爲一由德國被追放之留學生、

又電關於阿富汗國王那約爾夏被殺事件、當局見解如次、

此次暗殺國王事件、係國王支持者與企圖前王阿瑪奴拉復位者間之軋轢所致、因此軋轢在柏林國王弟兄被殺、又去年在首都發生之政治的犯罪、亦均基因於此、前國王在國內尙有相當勢力、似利用此形勢、以企圖歸國云云、

【倫敦九日發電】暗殺阿富汗斯坦那的爾夏國王之犯人、雖傳說爲信任過厚之舊臣、更爲王之朋友、而確實消息、則謂殺王者並非此等人物、乃爲一青年學生云、

顏使返國
八日離莫斯科

【上海九日發電】襲拒絕就任外交部長之駐俄中國公使顏惠慶、決于八日離俄京、就返國之途、

陳濟棠
開軍事會議

香港訊云陳濟棠四日晨十時召開軍事會議、討論(一)贛南剿共計畫及整個行政、(二)獨立第四師調贛東、第四師調回東江訓練、(三)請余漢謀挽留香翰屏、(四)各區綏靖署存廢及設立全省警衛總處問題、香

古巴形勢再惡化
政府軍攻降塔阿勒斯要塞
叛軍收馬坦薩斯州極軒昂

【哈瓦那九日發電】古巴叛亂、又復惡化、叛軍已于八日夜、佔領離哈瓦那西南之帕夫喀爾、勢甚軒昂、又哈瓦那東方之馬坦薩斯州、舉其全州投入叛軍、至八日夜、哈瓦那市中砲槍聲雖滅熄、惟古巴全島、因支持桑馬丁政權之政府軍、與叛軍對立、呈交戰狀態、兩軍再度衝突、勢所難免、因七日夜擾亂以來、已達死者五十二人、負傷者一百八十人、

【又電】頃據公報、據守於脚下可以俯瞰哈瓦那市之阿塔勒斯要塞之叛軍二千人、對政府軍之猛攻、不能抗敵、竟爾投降矣、

日提修正案
日印十一次本會議
下週當開續會

【特里九日發電】爲審議大綱決定後之技術的問題、第十二次日印本會議已于九日午后五時十五分開會、會談三十五分後散會、本日會議、由日方關於購買棉花基準量、綿布品種別、一年二期別、濫免問題等、根據回訓作成修正要求文書、提交印方、印方對之、順爲有愼重考慮之必要、迄至次會時、保留回答、然該文書中各點、均似爲印方難以受諾、各代表均面泛困惑之色、就中品種別一次尤爲困難、蓋印方不能單獨決定、非經英方接洽不可、從而次會日期未定、而竟散會、然本會議本週中、當可不開

【又電】九日之第十一次日印會商本會議終了後、特發表聲明如左、

日印兩國代表、九日午後五時十五分會合、印度代表對於日本代表、關於主要綿製品作成數個詳細辦法之提案要求必要時間以資考慮、本會議遂於午後五時四十五分散會云、

外煤傾銷稅
陳將提出於會議

【上海九日發電】據傳實業部長陳公博、決將向十日開會之外交財政民政交通各部間定例會議根據、已國煤業保護見地、提出對外煤徵課傾銷稅案、即昨年歲末以來、日煤進出顯著、華煤受其影響、銷路銳減、本年已入冬季需要期、華煤所受打擊將益深刻化、倘不急講何等救濟策、勢所趨向、華煤諒恐絕跡、聞中國煤炭埋藏量計算爲二百四十八萬萬噸、惟因採掘法幼稚、交通不便、搬出甚感困難、不得不仰給外煤、每年輸入額超過二百萬噸之巨量、設今實施傾銷稅以防壓外煤、即時能否供給己國煤二百萬噸以上、殊爲疑問、

黃紹雄離綏赴百
中央採維持省縣制原則
蒙方主張樹立自治政府

【天津十日發電】黃紹雄決定帶領衛兵並牧畜專門家、于十日午前八時、由綏遠赴百靈廟關於內蒙自治、中央側以內蒙自治政府之樹立、爲破壞國家組織且國際條約上、現示中國分裂現狀、其影響尤爲甚大、故以維持省縣制度及權限爲原則、對蒙人自治稍與援助之程度、以是謀其妥協、惟以德王爲中心之一派、對右項精神、表示不贊成、極力主張樹立自治政府、在百靈廟黃氏與內蒙各王公會見、結果自治問題、果得如何解決、頗堪注目、

各庚欵機關
開聯席會

南京訊云、汪院長魚(六日)下午二時、召集中英中比中荷各庚欵委員會暨教財審計各部代表、在行政院會議、到李石曾、張靜江、朱家驊、王世杰、石瑛、段錫朋、褚民誼等十七人、汪主席致詞、略謂各庚欵會向少聯絡、會務亦多隔膜、爲相互瞭解各委會工作、統籌發展事業起見、特邀請諸位會商一切、詞畢、開始討論、七時散會、決議案(一)各庚欵機關、應於每會計年度開始前、造具概算、送行政院轉送主計處教育部審計部審議、(二)審議意見、由行政院通知各庚欵機關注意、三、各庚欵機關預算編成後、應即送行政院主計處及教育部備查、四、各庚欵委會、應於每會計年度終了後、從速造具決算書、及收支報告送行政院轉送審計部主計處審核、五、由審部主計處審核後、並審核意見、送行政院轉知各庚欵機關注意、並令知教部、六、每年十二月、應由行政院召集各庚欵機關開聯席會議一次云、

議去志已決、各人雖慰留、亦不能奪我志、本人決不離廣州免生誤會云、

鄂省府決行
合署辦公

漢口訊云、省府合署辦公辦法問題、鄂省府有於二十三年起實行之說、記者特往訪某廳長、探訪一切、據云、此事爲本省張主席、建議、現在已有江蘇江西等省實行、張主席爲建議人、且欲一試効果、故決定實行合署辦公、惟此事利害所在、關係極大、事前非精密研討不可、故日來除於省政務會議席上一度討論外、各廳處長主官、連日已數度會商、其主要點爲(一)各廳處辦公費如何節省、(二)經費如何支配、(三)行文方式、(四)房屋(五)人員如何選配、經速日討論、大致業已決定、將俟張主席核奪、大約第一步將先實行事業上合併、即各廳處往來公文、將來不用正式公文、改用簽條如此筆墨紙張、繕寫人員等等即可節省不少、俟房屋問題解決後、再實行第二步形式上之合併云云、

宋蔣反目益烈
宋派活動不已

【南京十日電】自宋子文辭任財長席以來、在立法院留美學生爲主體之宋子文派、爲對抗與宋異同政治的見解之蔣介石暨汪精衛一派、擁護宋子文之政治的立場起見、於本月三日開會之立法院定例會議、關於汪精衛從來所採取政策、懇求汪立法院長之出席、俟聞該院長報告、協議立法院之對策等、且通過該決議案、惟今後於國府內部、蔣汪對宋派之暗鬪、似乎愈呈熾烈云、

日印暫定協定滿了後
關稅決仍不變

【倫敦九日發電】特里之日印交涉、印綿購買量及品種別比率制等之重要懸案、至十一月十日、到底難望成立、關於日印特別通商條約延長之暫定協定、於十日午前零時滿了、日印兩國、倘解除一九○四年以來前後亘三十年之通商條約則陷於無條約狀態、又與日印交涉並行開始延長之日印通商條約交涉、而暫定協定之滿期日、亦已切迫、且再延長交涉有本交涉陷於遲延之虞、特在特里日印兩代表交涉議事錄中書有日印兩國間、即陷於無條約狀態、現行關稅、概不更變之保留的字句、以代公式之文書、在日印兩國間、已成立諒解、此際則之、即陷於無條約狀態亦無何等實質的影響、在辦法英國政府亦無異議、

美俄復交交涉
美態度愼重
羅李會見延緩一日

【華盛頓九日發電】李特維諾夫蘇聯外相、九日午前、與哈爾美國務長官、施行長時間會談、而於九日夜、羅大總統與李特維諾夫氏之間、當施行第三次會談、但該會談延期至十日正午、哈爾、李特維諾夫兩氏、已前後亘三回之會商、關於美俄兩國間之經濟外交問題、相傳確立諒解之基礎、但基於該會商經過、於羅大總統與李特維諾夫氏、施行重要會商之前、美國政府、更行考慮態度極爲愼重、

馬仲英
退至哈密

南京訊云、劉文龍盛世才電京報告、馬仲英率千餘人退至哈密、擬竄擾甘肅境內、除請甘省府嚴予防堵外、刻仍追擊中云、

滿洲國名稱載國聯公牘
在鴉片諸委總會

【日內瓦九日發電】九日午前所開之鴉片諸問委員會總會、討議該委員會之報告書草案、因滿洲及熱河之名稱、激起議論紛騰、經日本代表橫山正幸氏、要求應公唱該地方爲滿洲國、有提出反對論者、遂發生激烈之論戰、經英國代表、鐵列比尼及來阿爾兩氏並其他各委員出面調停、慰撫雙方、結局在『滿洲及熱河』語句後、註以『知道滿洲國』之語、此後有提及此事時、則謂『是等之領域』、其意見即歸一致、自此滿洲國之語句、遂堂堂記載於聯盟之公文書中矣、

歐洲主要國間抬頭
願德復歸國聯氣運

【倫敦八日發電】自德國政府因憤慨軍備均等要求之拒絕敢然散布與一般國際軍縮會議國際聯盟脫離之絕緣狀以來、經匝月、在歐洲之主要國間運動德國復歸國聯之氣勢、漸呈濃厚、如希特勒首相之代表、曾赴意京羅馬、與莫索里尼首相接頭密議、一方面英外相賽門氏於七日之英下院會議席上會言明希望德國政府之復歸國聯、法國政府對於德國之復歸國聯、已早露出不反對之態度、對於賽門外相之演說、各報紙多表讚同尤如德京柏林各報均讚爲深得均衡之穩健論、投票前、德國全體可謂已在舉國的國民昂奮旋渦中、故德國復歸國聯之議論或將總選舉完了、國民之昂奮息靜後、始可談及、在此期間、尤値得注目者、即爲意大利政府之態度、如意大利特里爾報八日版上、揭載意大利政府通息之社論、對於日內瓦各機關論、謂已呈無一顧之價値等語、與以痛載、

上原元帥葬儀
十三日在青山舉行

【東京九日發電】上原元帥葬儀、決定于十三日在青山齊塲、依神式舉行、

樞府顧問官
齋藤推水野

【東京十日發電】關於補充樞府顧問官、當由齋藤首相向水野練太郎正式交涉就任、

馮玉祥
遣散衛隊

濟南訊云、馮玉祥將駐泰安衛隊實行縮編、節省開支、裁汰四百餘人、四日晚由泰運至濟南、駐市府、即資遣回籍云、馮裁汰士兵、五日晨一時分兩列車分運南北遣散、每名由馮給費二元云、

諾貝爾賞
本年贈與俄作家

【斯德哥爾摩九日發電】本年度諾貝爾文學獎金、已決定授與蘇俄詩人之名作家吏范布寧氏、

關於不承認滿洲國
各國回答

【日內瓦八日發電】國際聯盟事務局、於八日發表滿洲國不承認諸問委員會、六月十四日向各聯盟國及未加盟國輪迴諸訊之回答要旨、對於上項會商附屬書翰、曾云倘諸問委員會答無何等反對之通告時、則對於輪廻函章上之趣旨、認做已經同意、而查至十一月八日已經寄到回答之各國中、對於英美兩國已表明同意之態度、言明南美各國已諒解廻章之趣意、對於不承認決議案忽中穩靜、並言明現在愼重考慮呈更如在一月二十四日之聯盟總會、對於決議案默然棄權之暹國、今回表明與滿洲國全無關係之事實、尤堪注視、至於各國對於迴章回答之內容如左、

一、英國、希望在不承認決議案上更追加以關於海上航行、生命安全及其他條約、

一、墨西哥、對於迴章之趣意同意、

一、古巴委內瑞辣、海地可倫比亞、尼加拉瓜、對於迴章大意雖已領略、惟關於迴章上所載之手段、尙在考慮中

一、印度、願倣英國本國之態度、

一、暹羅、因與滿洲國無甚關係、故不直接的關心、

一、埃及、與諸問委員會之決議意見完全相同、定與其他聯盟各國取同一行動、

首批美麥
一部先起運
下月中旬可抵滬

上海訊云、首批美麥將行先運一部份來華、現正在裝輪中、預計下月中旬可抵滬、全國經濟委員會委託法商達孚洋行經銷、華商福新阜豐兩廠已向該洋行頂購三船、約合二萬餘噸價格每包爲四元一角餘、水脚運費均由經濟委員負担、現中國麥市價格慘落云、

張乃燕定期赴比

上海訊云、張乃燕向國府請示、並領國書後、已於六日到滬、準十四日啓程赴比就任、據語記者、決先到任視事、明年一月正式呈遞國書、本人此去當力謀增進中比工商業關係、且因負有全國建委會考察使命、擬遍訪歐洲各國、考察建設事業云、

冀省黨部電易培基
請速到案候審
並電高檢署拘提核辦

北平訊云、河北省黨部昨電覆易培基、對故宮舞弊案請速到案、靜候法律解決、同時並電最高法院檢察署迅速拘提人犯、依法裁判、原電如次、

▲電高檢署　南京最高法院檢察署公鑒、查易培基盜賣古物侵佔農礦部公欵事、前已電貴署查辦在案、請速向關係各方面如北平市公安局、南京審計部調取犯罪事實材料、嚴秘偵查迅速拘提人犯、依法裁判、如罪刑確定、並應判令交出侵佔之贓欵、以維國法、而平公憤、特再電達、諸希秉公核辦爲盼、河北省黨部支(四日)印

▲電易培基　易培基先生鑒、十月二十六日報載先生覆本會之電、於故宮舞弊案有所辯白、並謂平冀省市黨部委員參觀之前、曾由張繼振華夫人率領多人由故宮書記尹起文率導往指導佈置云、用意奚在、不得其解、查故宮黑幕之揭發、初非張夫人個人事、尤非個人訟案、先生未明此點、已屬錯誤乃竟以本會參觀所得爲張夫人非先佈置結果、尤屬矛盾、故宮現非任何人所私有、何能由外人自由佈置、若謂級卑職小之書記即可因外人意而隨意挪移則故宮之寶藏寧堪設想、蓋小職員能如此、則院長、秘書長之流又將如何盜賣也、欲蓋彌張、肺肺如見、且當參觀時、國府馬超俊委員曾詢有無來此參觀者、據云、曾國府方覺慧委員曾同張繼振華夫人於數日前來過、則所謂事先佈置、以圖『矇蔽』外界者、是否又有方委員在內乎、要之、故宮黑幕先生知之、參加舞弊者知之、同外人自不能知其詳、惟事實最爲雄辯、一二者語、豈能掩盡天下人之耳目、此案既經法院提起公訴、是非曲直不難立辨、誠如所言、公道尙在人間、不容或淆、望速到案靜候法律解決可也、此覆、中國國民黨河北省執行委員會支(四日)印、

孫殿英軍防地
由葛敬恩謁閻商酌

北平訊云、孫殿英部西開問題、因青寧甘三省反對、同時塞北天寒、行軍不易、勢須暫停前進、孫氏前曾對北平軍事當局表示、要求明令停進、並請以綏遠之五原臨河及寧夏之平羅爲該部防地、閻當局以此事須與太原綏靖主任閻錫山商酌、日前已派前參謀次長葛敬恩由平赴晉、謁閻接洽聞葛氏日內即可返平覆命、又此間軍事當局原擬請黃紹雄氏於巡視內蒙後赴晉一行、因黃氏在綏尙有勾留、已打消原議、另據西寧電訊、青海主席馬麟及各省委上月二十七日電呈國府辭職、原電云、(銜略)孫殿英部奉令開赴青海西區屯墾、甘寧青三省軍政當局、以茲事體大關係西北全局之安危、不僅在青海一區軍民、一致反對、日形激烈、頃接寧夏馬主席及各省委辭職通電、不忍三省人民之痛苦、而表示力辭寧政之決心、展誦廻逭、深佩大義、竊思孫軍以數萬之衆、遠開青西屯墾、以過境供支之苦、寧夏當局已以去就力爭、將來屯墾青西、蒙藏人民之痛苦、比諸寧夏自當百倍、麟等忝膺邊寄若因寧夏省委全體之辭職、遽萌引退之思、述近放棄、徒貽鈞座西顧之憂、撫衷自問、實爲以對國家、孫軍若竟西來、甘寧閭里、已不能堪、青西蒙藏、如水益深、如火益熾、若不呈請國府制止孫部西進、另行處理、更何以對民衆、惟乞迅示主裁、以全西北、否則、目睹危機、禍誠不測、麟等負此責任、惟有通電辭職、以謝國人而已、臨電不勝迫切待命之至等語云、

又訊、孫殿英代表胡捷三、定今晚乘平漢車離平、南下赴贛謁蔣商孫部西開問題云、

閩北對匪之施設
前方久戰部隊調回休息
第二步勦共計劃將實現

福州訊云、閩北共匪被擊退竄後、現南平、建陽、建甌、順昌、沙縣、永安、邵武、各縣中、除永安邊境之蓮花隘沙蕪塘、尙有羅炳輝殘部三千人、邵武西鄉一帶、尙有彭德懷殘部一小股外、其餘均已肅清、贛軍周渾元部、現有葛鎭山旅一團、開抵光澤邊境之杉關、蔣鼎文部亦由新淦向匪區前進、光澤之匪、因去路被截、大部分已由泰寧退往建寧、現泰寧光澤、均僅爲極少數之共匪駐守、據張鼎勢兵到即可克復、本省當局、以南平、建陽、建甌、順昌、沙縣、永安、邵武各縣匪退後、第一步勦共計劃已實現、特派鄧世增駐延平、主持第二步勦共軍事、將久在前方作戰之毛維壽部、調回泉廈休息、區壽年部雲應援旅、亦調回省垣休息、另調未赴前方之譚啓秀部蔣團等往前方接代、至原駐順昌一帶之譚啓秀部司徒非旅、已進抵將樂西南各地與劉和鼎部之桂振遠旅聯絡前進、將樂殘赤、紛紛向清流明溪退竄、現駐邵武之周志羣旅、侯司徒非等旅進抵邵武邊境後即向光澤泰寧前進、同時盧興邦張炎沈光漢等部、亦向明溪清流寧化各縣前進、實行第二步勦共計劃、此閩北勦共之近況也、

此次共匪竄擾閩北各縣、爲時雖不過一月有餘、然破壞農村、蹂躪地方、爲禍實已不小、現當局以匪退後善後事宜、亟應統籌辦理、擬照閩西辦法、設立閩北善後委員會於延平、並於將樂、順昌、永安、沙縣、邵武、建陽等縣、設立分會、其餘光澤、泰寧、建寧、清流、明溪、崇安等縣、俟收復後、亦即設立善後分會、以資辦理、此項辦法、軍政兩方、已在熟商中、蔣光主席回閩、再經一度面商後、即可決定發表、關於閩北善後委員會內部一切、將由綏署參謀長鄧世增氏主持、其由劉和鼎盧興邦周志羣譚啓秀等將任各縣分會主席云、

英美俄在華
煤油戰愈烈

上海訊云、英美俄煤油在華競銷後、亞細亞虧蝕至三千萬元、美孚行亦收縮範圍、茲美孚亞細亞光華德士古等謀妥協擬以比率爲分配銷售、又因比率數彼此異議決裂、此後競銷將愈烈云、

又訊英美俄煤油競爭、一度妥協、現又決裂[illegible]、以後煤油市場競爭更將進展、

介紹奉天著名醫院

新井醫院
內科、花柳病 產科、婦人科
入院隨意
奉天八幡町四番地
電話四五七九番

石川醫院
內科小兒科
奉天住吉町七番地(奉天館前)
入院隨意
院長醫學博士石川精一
電話二四五六番

岩竹醫院
花柳病 皮膚病 肛門病 一般外科
診療 自午前十一時 至夜間九時
入院隨意
奉天八幡町四
電話三八七七番

大橋醫院
小兒科 內科
午前宅診 午後往診
入院隨意
奉天橋立町一七
電話二二三六番

同生病院
內科外科一般、秘尿生殖器化柳病 產科 肛門科、婦人花柳病
院長 院主青島貞安
附屬產院
奉天平安通(藤浪町角)
(入院隨便)
電話三八二番 電話二八五五番

岡本醫院
產婦人科
入院應需
奉天稻葉町八番地

高尾醫院
眼科 皮膚科 梅毒科
奉天青葉町一番地
入院隨意
電話四二五七番

永井醫院
皮膚、肛門科病 花柳病、X光線 外科一般
入院應需
奉天琴平町八
電話二九九二番

永松醫院
耳鼻咽喉科 診療(午前八時 午後八時)
入院應需
奉天醫科大學正門前
醫學士永松秀雄
電話二三三三番

西田病院
產科 婦人科 出產派出
入院隨意
奉天木曾町十一
電話三一〇九番

松岡醫院
內外科 眼科 診療 午前八時 午后八時
嗎啡瘾中毒入院治療應需
奉天十間房(金城館橫大街)
電話三四二五番

中島齒科醫院
齒科、口腔科
奉天住吉町六
電話三二八一番

光門齒科醫院
奉天千代田通二十一
院長東京齒科醫學士光門石一
電話(呼出)三〇三二番

末岡齒科醫院
齒科專門
奉天平安通十四
電話四一六五番

川西齒科醫院
齒科專門
宇治町十四番地

中島齒科醫院
奉天青葉町卅二番地
齒科醫學士中島高之助
齒科醫學士中島孝彥
[電話(呼)四一八三番]

堀江齒科醫院
齒科專門
奉天琴平町五
電話四一四一番

山領齒科醫院
齒科一般診療
平安通二〇
電話三六五三番

第威德補腎丸

士的救星到了

思想敏銳奮發有為之士其體格必健全否則羸弱之士當亦不能運用其腦思也少運動及用腦過度為文人致病之由其病狀類為背痛頭痛怔忡失眠等症若服第威德補腎丸則諸病皆免蓋其功效能補腎養血以使腦力澎漲體格健全故第威德補腎丸誠文士之救星也

一各大藥房均有出售

日本語練習字
第一集 第二集 每集特價大洋一角二分
大南門裡文廟胡同
奉天大同學院出版部

株式會社 大連機械製作所
製品 一鐵道車輛、鐵道路線附屬品及信號裝置 一鐵橋鐵桁、鐵骨鐵屋豆油容器鍋爐類、
本店 大連市沙河口臺山町
支店並分工廠 奉天西塔大街三町目(電話二一〇三番)
要目 氣罐、氣機、煙突、各種機械類設計製造据付、鑄鐵鑄鋼並鍛鐵物、酸素瓦斯

永備牌電池

奉天 **恒昌德**
日站浪速通三十六番地
日長電話三三八九番

本號自運各國洋酒罐頭食物雪茄紙煙糖菓餅乾西餐作料洋廚器皿化粧用品西洋文具紫檀傢俱永備明星各牌出品電池電捧洋廣雜貨一應俱全各貨新到承蒙賜顧格外克己

新到 大宗皮貨價格低廉

同聚福綢緞呢絨百貨店
大連市西崗街一三一番地
長電話 批發部二一三二六番 門市部七六五五番

胡魁章筆墨文具書店

瀋陽小北門裡西路電話二六八六

本號自清咸豐年開設以來已有百年久為各界諸君嘉許遠近馳名遐邇咸知茲致百年紀念為酬賜顧諸君起見特別廉價以副惠顧之雅意

專售各種
湖筆徽墨 文具紙張 眼簿封箋 各種銅器
自製 硬尖水筆
運動用品 學校用品 古今書籍 各種碑帖

代理東北儀器館
風琴 唱機 繪圖 儀器 理化 器械 化學 藥品 標本 模型

代售上海藝苑眞賞社北平延光室
照像版玻璃版影印拓本各種精印碑帖書冊一概俱全倘荷參觀不勝歡迎

新京 **胡魁章分銷處**
暫設大馬路滿洲大旅社三十四五號房內

最新理化學 應用經濟的 優良製品也

總代理店 寺庄洋行

出品優良 生 低價出售

製造目錄
各色印色 丸生糊 浮粉澱粉 アミノ酸 精粉調味 富味 調味醬油 墨水墨汁 丸生文化糊 各色粉筆

本舖 富味 **裕泰公司** 大連市同仁街三六 電話長四三八四番
支店 **裕泰公司** 奉天小西邊門澄德胡同

日本赤十字社奉天病院

本院
一、所在地 大西關
二、診療科目 內科、外科、皮膚及泌尿器科、耳鼻咽喉科、產婦人科、小兒科、眼科、齒科(星期一、三、五、午前中)物療科
三、診察時間 自午前九時至午後二時 但救療部自午前七時三十分至午前八時

出診所
一、所在地 浪速通三十番地
二、診療科目 內科(星期二、四、六、午前中)皮膚及泌尿器科 小兒科(星期一、三、五、午前中)(每日午後) 產婦人科(每日午前中)

止痛靈藥 **活絡精**
大連 大日本橋藥局

蓄音器及附件
製造販賣 進呈型錄

歐利宴達兒好韻商會
(オリエンタルホン)
出張所奉天浪速通四五 本舖大阪西淀川區[illegible]浦江

哈佛司

振動不感錶

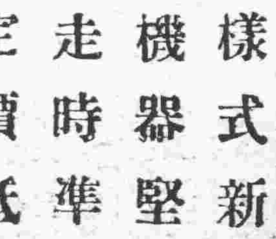

樣式新奇 機器堅固 走時準確 定價抵廉

合名無限公司 **森洋行**
本店 奉天春日町八番地 電話日長二〇三一・三七二一
分店 大連連鎖商店街銀座通 電話長四一三二・四一三二
分店 新京中央通四八番地 電話長三八七三番
出張所 遼陽幸町六番地 電話一〇九番

測量製圖機械器具一切
製作修理販賣

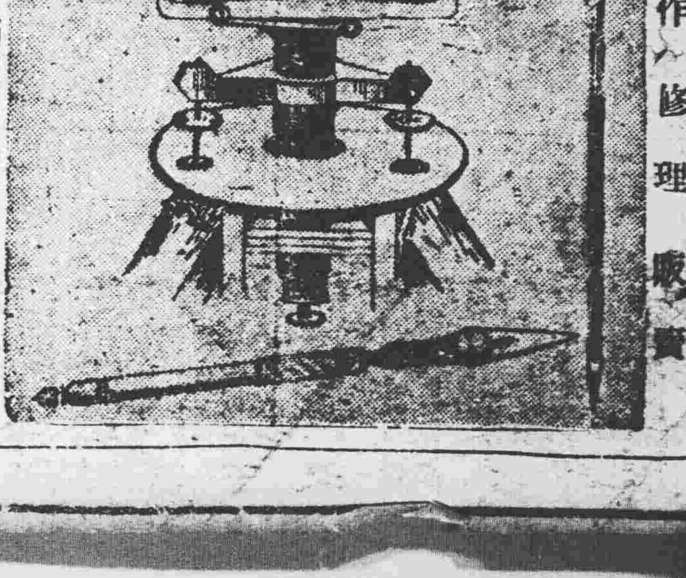

東京玉屋商店滿洲總代理店
奉天若松町三十二番地
水上洋行奉天支店
電話二三一一番

又一法國銀團 代表來滿疏通

【新京專訊】英美德法各國實業家、鑒於本國之金融資本停頓、爲打開此種不景氣之局面、對於滿洲國實業之開發、極爲注目、此種事實日益顯著、法國有力財團代表貝安斯氏、即爲法滿提携之先導、於日昨八日抵京、將從事於滿洲實業開發、及建設狀態之視察、該氏此來、并担任法國有力新聞社之通訊事務、將極力報告滿洲實況於本國、聞該氏擬在京逗留數日後、將經朝鮮赴日、於九日上午視察國都建設情形、下午至關東軍司令部、并預定於十日訪謁執政、鄭總理、并外交、實業各部總長云、

礦業條例 公佈伊邇

滿洲國鑛業條例、本年五月會當發布、但因經濟統制上、有重大重大關係、故深爲熟慮、日滿當局之最後的諮詢終了、於來月下旬頃、實行頒布、至於此施行細則、在十一月下旬或本月初旬於新京開會之第二回鑛山會議、將見決定、於是實開滿洲國重要資源之鑛業門戶、於少春解氷期、全滿鑛區一齊呈活況、

呼海路發現 陰性百斯篤

【新京專訊】據民政部衛生司接得哈爾濱市公署衛生科報告、十月二十八日在呼海路克音河站車中發現略血死者張維屯一名、經細菌及動物試驗之結果、判明爲陰性百斯篤云、

改善稅制之基本 財務調查幾完畢

可爲國稅並地方稅根本改正基礎之地方財務機關特別調查、經財政部及地方稅捐局爲總動員、由本年八月以來、開始調查、奉天稅捐局監督管內已調查二十餘縣、吉林濱江兩督轄所、並稅務機關等之調查亦告終了、至於龍江熱河各監督署、亦已開始調查、至二月末、全滿調查均能完了、現下關於全滿財政經濟、業將全體明確、對於改正財政並改善稅務行政之事、殊堪期待云、

三署裁撤兩分所

瀋陽警察廳、前飭各區警署酌將管內分所裁撤兩處、第三區警察署奉命、即將管內戶口較少之小河沿、風雨壇兩分所裁撤、該分所事務、則分別歸該所最近分所接管云、

令呈報裁撤 鄉團總數

奉天省公署、近查各縣、爲減輕人民担負、特將各鄉團、分別裁撤、茲爲備考核起見、特于昨通令各縣、將各該縣所裁撤之鄉團總數、迅速呈報本署、以備考核云、

警務局添保安股

【同城】本縣警務局長楊開明氏、以保安地方、至重且要、擬於局內添設保安股、專司其事、以收速效、現正籌畫進行中、俟諸端就緒、即可實現云、

汽車問題 即將解決

關于市同興滿車公司、與滿洲自動車株式會社之爭執問題、前曾由奉天市政公署、召集交通統制會議、將所議公案、呈報交通部核辦、茲該市公署、已于九日、接到交通部指令、其重要項目、即爲以下二項、一、車價一段四分制、一、一社車輛額、限爲三十輛、該市署照此二項目、于十三日、召集該兩公司之首腦者會議、討論交通部所指令之重要二項、以便實行云、

市內省立學校學生人數調查 二萬六千零四十三名 各級學校及幼稚園共計三十四處

教育廳近對市內、省立學校級數、及學生數目調查所得如下、

▲省立高級中學計七校、學生爲一千七百四十四名、

▲師範學校八校、男女學生二千三百七十五名、

▲初級中等學校五校、學生一千六百九十三名、

以上各校總計男女學生五千八百十二名、

▲小學部計省立小學十二校、學生共有一萬一千五百六十一名、

▲師範附屬小學七校、男女共爲二千七百十名、

▲幼稚園二處男女生一百四八名、

總計小學部爲二萬零二百三十一名、全体合計二萬六千零四十三名、

市縣民衆教育 本年成績優良

教育廳爲謀省內各地人民普及教育起見、經飭各市縣鎭舉辦民衆學校各節、已誌本報、茲該項學校辦理之成績、本年頗較去歲佳良、計市內附設之民衆學校、男子組第一小學十名、教育館三十名、女子組第二小學四十名、第五小學三十四名、第十小學三十五名、女師附小四十二名、各縣設置之民衆學校、總計一百三十八級、男生三七一五名、女生二八一〇名、統計六五二五名、比較元年度之成績、爲八五與九以上之比較云、

烟館女招待 將不准僱用

自鴉片實行專賣制度以來、市內領得鴉片零賣人之商民、均皆籌備開業、惟其附設之烟館、多以僱用女招待若干、以便招來顧客、該項烟館、自既行僱用女招待後、一般人等及各嗜烟者流、均皆趨之若鶩、以致西北市場及工業區等方之娼寮者、大受其影響、營業情形、益漸衰敗、現聞在市治安機關、以各烟館之女招待、實有影響娼業之處、近將飭令市內各區警察、對已辦僱之烟館女招待、此後不准再行添僱、餘者限於本月終旬、一律解除、不准僱用云、

清潔隊歸市後 裁員減薪 今後能率頗堪注目

市內衛生隊自本月起由瀋陽警察廳移交市署管理以來、計全市爲十二隊、人數約爲七百七十餘名、自交歸市署管轄後、即有減薪裁員之動議、然迄未見諸實行、乃該項計劃、遂於九日決定施行、該日上午九時許、先行召集各隊隊長及科員等、舉行各種考試、各員等前經應試者、極爲寥寥、試畢後、即經準備裁減隊長八個夫役九十六名、其餘存在之官兵、一律減薪、據各方面之觀察、以從前由警廳管理時、對於清潔事項、尙未盡善、此次突而大行裁員、恐對清潔上、仍無相當之結果云、

中國保安隊 分頭集結

担任非武裝地帶內討伐匪賊之中國側保安隊、佔領撫寧後以劉佐周部隊駐撫寧、周毓瑛部隊駐北戴河、寶哲希部隊駐昌黎、以事集結向便待命云、

警署林主任 倡辦道德會

【松山】錦縣城內、警察第九署、總務主任林成文氏、任職矢勤矢愼、成績素著、素心悟道德、關心禮致、近乃在城內北街、老陸家胡同、組織道德分會、刻已籌備完妥、逐日敦聘市內名流、宣講道德、任人聆聽、使民趨入道德途徑、四民男婦童叟、前往聽道者、頗衆、一般聽道者、均心領神會、改邪歸正、盛稱林主任關心道德、煞費苦心獨力組辦道會、故均感戴而推林氏爲會長云、

滿鐵營口支線 添設老邊站

滿鐵營口支線沿線之一村落老邊、因在鐵道沿線不設車站、該地居民、殊感不便、現經滿鐵考慮、擬在該區設立簡易車站、由十日起、開始辦公、惟該簡易車站、則不辦理搬運行李云、

令育局、轉飭各縣教、徵集各級學生文藝作品、茲已有日、遵令呈送者、頗屬少數、特于昨催令各縣教育局、是項徵集作品、務于十二月一日以前、呈送本廳、以資彙部、不得再延云、

第一課課長孫世哲、第二課課員孫鵠文(甲)、開會(乙)、報告事項、一、本會出席人員十八名、列席人員、二名、(丙)討論事項、一、爲提議事查前擬以、賑欵保管委員會、所存之欵、與本縣紅卍字會、合辦醫院、以應要需各情、業經行政會議議決由縣商准、各該會同意在案、自應急謀進行、期早觀成惟茲事体較鉅存欵無多如按紅卍字會、所設醫院、現在情形繼續合辦其本年應需經費、暫以前項存欵支付、尙屬敷用、年度終了再行、編入地方預算、在未編入以前、所有該院一切事宜、應由地方各機關團体首領、推選委員若干名組織錦縣、公立醫院、籌備委員會、負等劃監理責任、俟醫院正式成立、再將委員會取銷、歸縣直轄、至各委員如何推選暨醫院名稱、如何規定應請(公決)主席提出(決議)以金春沈佩臣岳幼樵許化南、趙鳳鳴段師夏、宮文超劉錫齡、張其昌趙桂齡等十八、爲委員並以縣長馮廣民爲委員長、所有委員會、即於本日正式成立、附設地方公議會院內、實行籌劃隨時報縣核奪、至醫院名稱暫定、錦縣臨時公立醫院、將來改組、再將臨時二字取銷、以符名實、

各村長副應 誠愼奉公

瀋陽縣公署、于昨訓令各村長副、略謂各村長副、對全村村政、整理有責、要存至公至正之心、興利除弊、至人民糾紛、尤宜秉公辦理、務息訟端、切毋仍循舊習、耽需羨慕、迫害良民、竭誠審愼、勿忘勿荒云云、

公安隊日度出發

【安東】本市警務局、所屬公安隊、定額五百名、此次縮編、裁汰三百名、所餘之二名改編爲五個分隊、業已編制就緒、八日上午、由楊大隊副、率同各中隊、再度出發、赴三區管內、佛爺嶺帶遍、剿匪去說云、

警署督催修理電道

【大民屯】署長陶日成、日前招集各村長副等會議、關於地方興革事宜、力謀整頓、於月之六日、按村派工、修理電

曹德權匪蠢動 東興城平穩

據呼蘭縣菊池參事官送致民政部之情報云、前日襲擊木蘭

瀋陽縣長出巡 今日先往八區

瀋陽縣長許桂恒、近鑒於境內秋禾業經完全割除、對於縣境治安之整理上、適當其時、前爲革除一切苛民行政起見、特經召集所屬各區區長警察署長等、開會議討各種興革辦法、近爲實地視察、及民間宣揚王道政之眞諦使境內向民衆書悉斯旨計、定於今十一日、偕同中山參事官、指導官、省署宣傳班、協和會等關係方面人員由上午經由縣署出發、先往所屬第八區視察村政、及一切行政事項、並召集該區村長副村民等、有所議討村政事項云、

教育廳催送 學生作品

奉天教育廳、前曾奉文教部

市內各馬路 月底竣工

市政公署、在市內所修築之馬路、動工業已多、茲因天氣日寒、地將凍水、故未竣工之馬路、現正添加夜工修理、全市馬路工程、約本月底可望竣工云、

警廳飭令嚴拏 破壞電網者

瀋陽警察廳、前因防範胡匪潛入滋擾計、特行安置電網、已有年餘、現恐有無知之徒、任意破壞、或偷鐵絲售賣、殊碍治安有關、特於九日通知各警署、轉知各分所、酌派長警嚴加查拏、枸捕罰辦云、

市公署取消 考醫委員會

奉天市政公署、現查關于考試醫士之事宜、已歸警察廳辦理、前組織考査西醫國醫委員會、無存在之必要、特將其取消、于昨分函各關係方而知照云、

美術展覽會 今日開幕

滿洲國美術同人院、爲提倡文化促進藝術起見、特首先舉辦第一次美術展覽會於新京、皆爲日滿美術家之佳作、入選之書畫、約計二百餘件、皆爲稀世珍品、現該院因在新京展覽之餘、特經運奉展覽各節、已兩誌本報、茲該院得奉天省公署教育廳及市政公署等方面爲後援、籌備展覽已經妥協、準於今十一日上午九時開會、至十五日截止、地址仍爲大南城門裏、舊滿鐵公所地方、開第一次美術出品之展覽、屆期定有一第盛況云、

省令各縣 查禁謠傳 以免煽惑人心

奉天省署、近查各縣、往往有無知之徒、任意造謠、或謂日俄開戰、故意煽惑人心、關係地方治安、至爲重要、特行通令各縣長、暨警務局長、一體嚴查禁止、倘有故違者、即將捕獲治罪、決不寬容云、

赤峯疑似百斯篤 疫勢猖獗屍載途

據赤峯之情報稱、於赤峯北旦、已施行清血之注射、方約十五日里附近、發生似百斯篤患者、同地赤峯街道死亡者、約七十三四、又於同地附近、有相等之羅病者模樣、赤峯縣事處、爲實地調查、六日早晨、已往巡視、而赤峯領事館、對留在此地日人及商人七

掛網溝 被匪襲擊

【安東】市西四區、大東溝迤南掛網溝、於八日上午五時許閣來張景惠之黨羽、約六十名、西擊該處緝私分隊、双方激戰一小時許、匪方退去、此後也匪方死者一名、重傷二名、官軍方面、緝私隊員、平尾現年二十四歲、當場陣亡、該翻譯員包永成被匪架去云、

大同學院第二部生 施行採用試驗

大同學院第二部生採用試驗、已施行矣、新生自十日起二日間、於大同學院禮堂、施行採用試驗、此次之二部生、有特點如次、即滿人官吏、就中縣官吏者、得以現職入學、更於各所之受驗者、齊齊哈爾二十二名、哈爾濱二十二名、奉天四十九名、新京五十名、由此中選拔約五十名、本月二十日頃、發表其結果、十二月一日、使其入學、

事件、經衆討論以便實行、及正午宣告散會云、

省署飭各縣 嚴禁私帖

省公署、以查禁私帖、早經遵照部通令各縣取締淨盡在案、現又因新糧上市、誠恐各商號故違功令、暗出私帖、買收糧石、紊亂金融、乃通令各縣公署遵照前令、將私帖厲行取締云、

令各縣肅清 零星匪帮

奉天省公署、現查各縣大帮胡匪、雖已肅清、而零星匪帮則所在多有、集此冬防行將實行之期、該項零星帮匪、亟應肅清、特于昨通令各縣、對于二十或三十之零星匪帮、務必派隊一律肅清、不得以其存在、以靖地方云、

大隊長公畢返防

【西豐】本邑警察大隊長李長林氏、月前奉令出發、赴西區游擊、放偷回城已誌昨報、現已公畢、因職責攸關、未便在城勾遛、遂於月之六日、自帶隨從、去防督剿云、

警察廳 冬防會議

【安東】本市警察廳白廳長、現以冬防已屆、而市內之治安、急宜警備、以策萬全之策、於日昨八日上午、招集各分局長、特開冬防聯席會議、由白廳長發九主席提議本局冬防、警備

錦縣招集 行政會議紀錄

【松山】馮子安縣長、於十月二十六日招集第三次地方行政會議、茲將斯會出席人員銜名、及提議事項誌錄於左、【開會時間】大同二年十月二十六日(會議地點)縣公署會議室(出席人員)縣長馮廣民、參事官上杉谷喜、屬官阿部虎男、杉岡嘉一、警務局長代、電話局長張其昌、商會會長魏鐸、農會會長趙桂齡、教育局長李贊庭、(課長張翼堂宮文超、財務局長劉錫齡、教育會副會長許康雲、地方公議會副會長段師更、路工事務所長姚樾煌、農商借欵所經理孫振銓、紅卍字會長金又春、沈佩臣賑欵保管委員會岳幼樵、報界聯合會長許化南、劉鐘岱、郝詠芳、趙鳳鳴、(列席人員)秘書胡紹瑗、[illegible]同龢(主一席)縣長馮廣民、一錄)總務科

省令警局 保護農民售粮

【西豐】本縣警務局、頃奉省公署通令、現查秋糧業已上市、農民賣糧時、每在途中被匪劫情事、該管警察、責無旁貸、特於昨通令各縣轉飭各警務局、對於農民賣糧時、須派警加意保護、而免發生意外云、

縣令積極修築鄉道

【西豐】滿洲建國以來、百廢待舉、而於建設、尤爲當務之急、我西豐僻村、早奉縣令修築鄉道、惟以正値農忙之時稼禾登場、農事雖未完竣、亦不至定收割時之碌碌也、際茲秋未冬初、若不從速建築、屆天寒地凍、而道路亦難修築、以故剎間、各村正在積極修道中云、

天氣豫報

十一日 北西風 晴
十日溫度 最高 十六度一 最低 二度二

爲宣揚建國精神 映畫班前往東邊

省當局爲振興一般民衆建國精神普及起見、特於滿鐵奉山沿綫各縣鎭、放映數次之建國映畫會、頗得極良之好許、近將更赴東邊地帶、放映影片、其放演之日程、及縣份詳誌如下、映畫種類、新興滿洲國大觀、第十回國際競技會兩種、巡映日程、由本月十四日起至撫順、十五日淸原、十六日山城子、十八十九兩日通化縣、二十二十一日柳河縣、二十二日海龍、二十三西安、二十四日東豐、廿五日朝陽鎭云、

來函更正

貴報十一月十日新聞欄內載警察隊請緝第四中隊長趙新海等情查敝隊潛逃者係第四中隊號兵趙清海想係錯誤特此函請更正無任歡迎之至 奉天省警察第二大隊部啓

冠蓋往來

▲中野豫備役海軍中將、十日午前六時卅分抵奉、旋乘奉山鐵路、午前六時五十五分離奉赴錦、

▲渡邊軍醫監、十日午後十一時廿五分過奉赴京、

批示

◎省公署 (九日)

▲瀋陽縣三區新立莊村長李鳳林呈游民王慶生捏名誣控情由批候令瀋陽縣公署查明

◎實業廳 (九日)

▲陳振功呈所報鑑礦與沈陽程錦礦無甚關係由批仰即照繳査勘費六十元以便派員往勘

▲王立馨呈爲批報本溪紅臉溝地方之煤礦與隣接之礦並無妨害情形由批部令對於該礦如認爲有特殊情形時得收爲官辦仰即知照

▲吳惠民呈欺詐行賄證及鈞廳批嚴懲由批查馮簡遞產礦區准予撤銷繼續租採仰即知照

▲稍桂榮呈報海城德記會南山滑石礦由批呈文係指印殊有未合應後須蓋名章允結才合應再補送仰即遵照

◎市政公署 (八日)

▲顯明堂呈請房捐更名由批應准更名另發通知書仰即遵照

▲劉姓呈領除大門道房捐由批劉姓二字殊爲含混准更欵另發通知書仰即遵照

▲劉三多堂呈請更正起捐日期由批應准更正另發通知書仰即遵照

▲王西庚呈請房捐減等由批應准分別減等另發通知書仰即遵照

▲孟海亭呈房捐更名及減等由批查原列等級相符碍難核減准予更名另發通知書仰即知照

▲李鑫三辦蝦臣呈請建築許可由批查核相符應予照准

◎商埠局 (八日)

▲陳桂馥呈請建築許可證由批核與規定相符均應與兩鄰取齊興修仰即遵章繳費可也

▲劉秉鈞呈請建築許可證由批核與規定相符應准照南鄰取一直線興修仰即知照

◎瀋陽警察廳 (九日)

▲范俊祥呈遵章請發皮革業許可由批准予發給仰即來領

▲陳海山呈遵章請發皮韓業許可由准予發給仰即函領

▲周蘭坡呈請發細皮做房許可由批准予發給仰即知照

▲高秀山呈請發給藥局許可由批該商既已領有許可勿庸再行呈請惟消毒一節須遵指示辦理

▲王書儉呈請發許可由批准予發給仰赴商領取可也

▲周游呈請發給營業許可由批准予發給仰赴商會領取可也

▲郭榮成呈請業商執照由批候轉請警廳核發許可証仰即知照

◎瀋陽縣公署 (八日)

▲何實林呈請補發地照由批仰即聲報作廢檢同報紙呈候核奪

▲黃允中呈秀岩候佔村會收養經請勵決由批仍候該管署秉公併案核奪

星期五攝於老道口橋畔

瀋水小新聞

因債鬭毆

大西邊門外、住有孫玉山者向以鐵匠爲業、性情粗魯、於八日下午向附近劉姓討索欠債、言語不和、先行口角、繼竟大起衝突、互相毆打、甚至皮破血出、後經旁人勸解、各不相下、双方往警所理論云、

獲偷鷄賊

大西關子孫堂廟後身、住戶郝某家、養鷄數隻、八日午後時許、鷄在門外喙食、偷兒看見、上前抓獲兩隻、正擬向西逃逸、被郝某查覺、急往追捕、將鷄奪下、按倒地上、手持鞋底、暴打一頓、復掌頰十餘下、偷兒跪地求饒、郝又猛踢一脚、叱曰滾蛋吧、

郎舅興毆

大南邊門裏住戶、張康九以小販營業、性素好賭、其妻鄭氏屢戒不悛、八日午後、張某停業賭耍、鄭氏前往賭場、將張找回、及到家張則大怒、將妻暴打一頓、詎被妻第鄭恩看見、懷張無理毆打姊、立往姊家、及進屋、張日總來、置如未聞、上前按倒張某、飽以老拳、謂吾姊勸爾禁賭、本來好意、爾既不聽、不應毆打、吾今打你一頓、還一頓、經人勸解方休云、

嗎啡偷缸

大西關利升胡同、住戶柴某家、八日午後四時許、忽進入嗎啡客一名、將院內所放置之空缸偷去、行不數武、被柴某瞥見、當在後尾追、該嗎啡見勢不佳、將缸拋棄、向北飆逃無踪云、

飛賊落網

大北邊門裡八王寺後身住戶夏心源家、於八日晚七時、其東鄰李姓家大呼有賊快拏賊、當在房上抓獲飛賊一人、旋送警所究辦云、

賒賬動武

大東邊門外何姓小舖、八日上午十一時許、有附近住戶李少忱者、至該小舖賒烟一盒、該小舖執事人何某、聲稱本小利薄、向不賒欠、李某大怒、舉拳將該執事人暴打、後將玻璃盆摔壞、嗣双方同赴分所理論云、

車夫潛逃

大西關熱鬧街南、住有王福山者、係山東人、年三十餘歲、向以拉人力車藉資生活、因積欠車租、及其他債欵三十餘元、無法償還、遂於八日晚、私自潛逃無踪云、

井中男屍

小河沿南李家樓、原有大井一眼、於八日下午三時、有挑水夫孫二前往汲水、忽發現男子死屍一具、年約三十許、當即僱人撈出、報知地方法院派人檢驗云、

車翻人仰

大南關老堆子胡同口、於八日下午二時、有東二道崗子胡同李姓少婦、乘坐人力車、行抵該處、車夫未加小心、竟行翻倒、將少婦由車上摔下、仰面朝天、後自爬起、另雇他車而去云、

世界珍聞及其他……

龜卵
北婆羅洲年產値十萬金、漁民賴以生活英政府禁止捕龜

南洋羣島北婆羅洲離山打根埠四小時航程、有一小島、專產大龜、龜爲兩棲動物、日間游於海中覓食、晚間則宿於該島、而產卵焉、卵大如乒乓球、潔白而圓、殼軟、遇硬物即凹、大龜一夜能產數百枚、龜大者長四五尺、不知已龜壽幾何、龜子龜孫、千百成羣、入夜如市、翌晨即散、不知年月、地無寒暑、不憂衣食、此種生活、人不如也、該島居民只漁者二三十戶、每日驅龜入海、拾取龜蛋、駕小舟、運售於市、余遊其地、常見龜蛋滿舟、駛近魚碼頭、委魚行發售、如售魚然、批發每洋一分、購龜蛋三枚、小販設攤零售、每枚一分、土人最喜食之、亦可炒飯及爲饌、一如雞蛋、惟有臭味、華人極少購食、聞年運星加坡、値數十萬金、英政府以此亦土產之一、爲漁民所賴以生活者、特示禁捕龜、如有私捕長在二英尺以上之龜一頭者、科以二十五元之罰金云、

蟹珠
背隆然孕珠二粒　光彩晶瑩跳躍而出

浙江順江洲爲新省會轄邑、舊屬丹徒縣、介於焦圌兩山之一孤嶼、與太平洲遙遙對峙、四面環江、居民多以捕魚爲業、今秋該洲利字圩、有農民陶小根子、於其居宅後、河蟹窟間、捕得一巨蟹、蟹殼作金黃色、與常蟹迥異、而殼背隆然以起、似蘊有他物、陶躊躇不敢烹食、戲以竹製之刀解剖之、竟有大如黃豆之珍珠二粒、自殼內跳躍而出、通體圓潤光彩、晶瑩無比、陶大喜過望、適本鎮有業骨董者、聞訊踵門、以袁頭十餘易之去、事後有願以數倍之値市之者、顧已無及、老蚌生珠固爲常事、而蟹能孕珠實爲創聞、異哉此老蟹也、

魯省古國遺址奇獲
考古實地視察紀（四）

二十六日早八時、董君即赴曹王墓、祁延霈乃指揮衆人、齊赴谷堆頂繼續工作、記者隨祁君出發、承指示一切、前日發現之灶突、深約半公尺、灰土堆滿、人骨已留待考察、其後發見之穴孔甚多、各坑均有、除破碎陶片外、銅箭頭一枚、已經朽爛、僅長寸許、係方頭作扁稜形、現正繼開第十七坑即今春土人發掘周代銅器之地、下午三時、董委員由曹王墓歸來、記者至其辦事處、寒暄數語、即承董將兩地連日工作情形相示、玆記其談話如下、

董氏謂安上村北工作之地、吾人姑名之曰「安上遺址」土人呼之謂谷堆頂、以其地灰土高出地面而成一谷堆也、工作至今方三日、吾人觀察、尚甚粗疏約略言之則、（一）遺址之範圍、東西三十公尺、南北十公尺、（二）遺址之尋求、三日內共開十七坑之結果、可以推知者、爲（甲）當日地面約在今地面下七至八寸、（乙）當日地面上有直徑六七公寸深四五公寸之小圓坑中、實黑灰木炭、甚似爐灶、（丙）爐灶之旁、有直徑四五公尺深一公尺以上之大圓坑、此種圓坑、是否居住或儲藏之所、尚待考究、（丁）耕土下三二寸處發、現有近似屋基之土台、（三）遺物之採獲、遺物多存在灰土層內、散亂棄置、無次序可言、就中尤以陶片爲多、但亦殘碎過甚、不成器形、出土之遺物、可分六類（甲）陶類、高足頗多、豆、㽉、甑、鼎、之類殘器皆有、最可爲吾人注意者、則爲近似城子崖出品之黑光陶片、亦見於此間、惟形製較粗厚、不如城子崖之精緻、陶片花紋簡略、無文子、爲其特異之點、（乙）骨器、有骨鏃骨錐帶孔之扁針等（丙）石器頗可注意、有石鏃帶孔石鐮石鑿石刀形製皆類殷墟出土者、（丁）蚌器、有蚌制鐮刀刀、口作鋸齒形、極似城子崖下層黑陶文化之出品、（戊）銅器類僅見銅鏃及殘銅銷、（己）獨骨不甚多、亦有鹿角野豬牙之類、近至二十七日晚間、發掘安上村谷堆頂之工作、已告一段落、據董作賓談、在該地地中部十七坑中、發班春間出土十四件周代銅器處、確爲墓葬地、並非藏儲、因該地尚餘棺槨形迹、人骨下中得刀幣一、原殉葬銅器下之席紋宛在、墓葬在後、遺址在前、本人刻正與同人等共同研究一切云、

發掘曹王墓、於二十六日開始工作、所作者爲久已被土人發揭之三個石壙、僅僱工從事于掏取碎石及淤土工作、所開三穴、一二皆在丘之正頂、第三在其北、現在之目的、在清出其壙中堆積、已探究此石壙之建築方式及雕刻藝術、俟三擴發工、然後次第及其他顯露地面之石擴工作、第一日掘至一米達深有奇以電棒向墓道探照、均已見底、前傳墓與墓互通之說、其謎打破、第二日挖至一米達有半、會發現有茶紋之陶片及不完整之銅錢銅片、並無字跡、是否爲墓中原有者尚持考證、現墓中石人花紋、並無極細緻者、大約可分三種、有方塊紋、有牛屬形、魚形及蜿蜒之花等、皆與文化歷史有重大關係（二十八日發自滕縣）

別記

滕孫之安上村、僻處亂山之中、交通不便甚、至小車（即單輪車）一人從後推之、一人在前挽之、滕縣俗稱二把手、亦名洪車）、亦不能通行、人情俗尚、淳舊已極、女子纏足之習、牢不可破、男子帶辮者尚不多見、記者於調查掘古期內、特將該處農民生活狀況附帶報告讀者、

安上全村百餘戶、約男女千餘口、受教育者、約百分之十、全村無學校、僅私塾兩處、學童不滿二十人、年齡最大者十八九歲、小者六七歲、刻均放秋假、塾師已去、學童亦助其父兄從事秋收、無衛生設備之可言、僅有藥舖兩處、一爲崇仁堂、爲陳士鵬所經營、兼攝醫師任務、一爲恒益堂、爲陳鄉長之尊翁所經營、亦兼任醫師、兩處相較、以恒益堂營業聲望爲佳、全村盡操農業、製綠豆粉條者七八家、爲男子之副業、其銷路遠致鄰近各縣、手工所織之土布、爲女子之副業、足供本村之用、窄洋布者殊不多見、農產品有花生紅薯麥豆之屬、全村流通金融、爲銀元銅子角票及省庫券等、尚有私家發行之錢票、五十枚一張及百枚一張者不等、有協興永協成永益盛德等十餘家、其信用僅能行使周圍二十里以內附近村莊、全村人民、迷信神怪、對於此次發掘古物傳出之言詞甚多、當今春谷堆頂發現之周代銅器、至今村中人均稱該地爲寶地、鼎盤俱爲寶、陳士富獻寶（今春發現人）、王獻唐取寶、韓主席收寶之說、傳述不已、此次董等前往發掘凸突頂、立時轟傳各村、空巷往觀、開工前夜、竟有村人謂、子夜突見寶光一道、起於凸突頂、東南飛沒於龍山之陰、光芒四射歷久始滅、咸稱寶物知有人往掘、已遷移他處矣、其迷信神鬼如此、記者初來時、與一陳姓老翁攀談、彼謂先生（指記者）、你知道凸突頂及曹王墓當初歸那管轄、和誰的坟墓嗎？記者答以不知、並轉叩其故、據云、凸突頂、當初係小邾國雖地小民稀、惟頗强悍、即今狐山（即狐駘山）之人、猶有當日遺風焉、緣邾國副元帥孟孫氏、率兵十四萬伐小邾、小邾拒諸狐駘山、大破之、魯軍敗績、僅孟孫氏逃回、孟孫不甘敗辱、立志報仇、後卒滅小邾、湔雪狐山之恥、及滅邾、乃就凸突頂建台祭器、追悼陣亡將士英魂、今春發掘之罍盤、內鑄有孟字、盤內且有魚骨、即足證明係當日祭器無疑矣、言時神色十足、殆若目睹、按左傳魯哀公二十七年、鄒伐邾、鄒乞援於魯、魯命臧孫紇率兵禦鄒、鄒敗魯師於狐駘山、証以老翁言、牽強附會處甚多、總之、此時尚在猜謎期中、俟董等發掘蔵事、即可揭曉、記者又詢以曹王墓之說究何指？老者略事咳嗽、繼云、曹王墓係曹操父王墓、操父嵩葬身地也、嵩離家、帶愛妾一人及所有財帛奴婢道過徐州、徐州太守陶謙、欲求歡操、派招安之黃巾賊馬延張闓護送出境、行抵黑風口、遇雨、直偕入道旁大廟中避雨、無奈張馬匪性雖移、見財色頓起殺人膽、將一行百餘口全數殺死、後陶謙乃爲之修墓殮葬、曹丕稱帝、始追封乃祖爲曹王、故迄仍今曹王老者之說、大概純由三國演義影射而來姑妄聽之可也（完）

中央研究院派員　掘豫北古物

彰德通信云、本縣之殷墟與濬縣一帶、埋藏古物頗多、近月以來人民私行掘出之物亦頗不少中央研究院聞信後、乃特派郭寶鈞至彰濬一帶負責、發掘、二十五日郭率領職員石璋如等七人抵彰、二十六日即派尹子文等三人赴濬縣車站一帶、開始發掘古物、郭寶鈞於前日亦赴該縣指導工作並與該縣縣璋如、負責督工辦理、已於前日招工人二十餘名每日每人工資四角、開始發掘深恐與民衆方面發生誤會、即請彰德行政專員方策派保安隊二十人加以保護、該團開工後、凡西北一帶民衆私人挖古物者、均無形停止、但在中央研究院未開工之先、有數處挖出古物、亦甚可觀、入售價亦頗鉅、

美國復興運動影響明星薪金
好萊塢開會議謀對策

最近在美國復興運動聲中、已引起了各地工潮的澎湃、所有的工廠、到處在罷工、而好萊塢電影業的王國之中、現在工潮也波及了、假如在美國復興運動委員會之下、演員們的薪水是受到了限制、那麼好萊塢的電影名星、要生發極大的工潮、也是一件可能的事　本星期日、在好萊塢有兩電影演員的工會、同時在開會一個工會的主席是埃第康泰、他堅決地表示說、如果好萊塢的演員、受薪水的限制、那麼決定要總罷工的、因爲從華盛頓方面所得的消息、說是如果影片公司在定額之外、給予較高的演員薪金、一例要從嚴處罰、在復興委員會看來、這種是無理由的高薪、因此、好萊塢的演員、爲保全自身的利益起見、不能不召集會議、討論對付的方策、然而照復興委員會約翰生的表示、那麼這種影片公司條例、並沒有限制演員的薪水和行動的規定、實行以後、演員實支薪水、照現在所支的、僅百分之五十一者、不到五百人、但埃第康泰已發出警告、不拘任何條例、足以限制演員薪金的、將使好萊塢全體演員、脫離銀幕生活呢、

睢寧縣發現大隕石

南京電中央研究院據皖睢寧縣府電告、該縣於發現隕星之次日、北郊荒田間、發見巨隕石褐色、光滑異常、該院派地質專家李捷往勘察、

五十萬航空獎落故都誰手？

平訊、國民政府第二期航空獎券二八九七七九特獎五十萬元、由北平正通銀號手中售出、記者赴珠寶中正通銀號探問、據談、此次所中特獎號碼並非整條、係零條售出大約此五十萬元在五六人手中、現在中彩之人士爲誰、該商戶爲誰、爲慎重起見、概不宣佈、據銀行界中人談、該中彩人已有前往對號者、惟付款日期、現在須靜候獎券處電報及全份中彩獎單先後到平、始能發付獎欵、

男妓　又捕獲一批

上海函云、年來上海的社會上、男妓之風日盛、今夏捕房人員雖曾一度在外灘公園拘獲男妓多人、依法解送法院判處拘役、但此風仍不稍煞、昨晚十點半鐘時候、老閘捕房華探目李述、桂偵悉有男妓多名、匿跡於浙江路州神旅社四樓四百零一號房內、常塗脂抹粉改扮女裝、勾引一輩好色之徒圖作猥褻行爲、遂稟明捕頭、按址馳往查緝、當在該旅社四零一號室內拘獲此類男妓蝴蝶老九、又名非青、甬籍、年僅二十有二歲、蝴蝶老八、又名鮑大寶、江陰人、已三十有四歲（據稱鮑是非青出局時充任跟堂差者）浪漫又名小紅、現年二十四歲、原籍蘇州、內中除鮑大寶因年華已長、依然作男子裝束外、非青老九與浪漫則均扮女裝、被拘入捕房後、即予以收押一宵、昨晨乃依法解送一特法院、當經沈善增推事在該院警務庭提訊、開審時、一般好奇之人、聞而到庭旁聽者、異常擁擠、踵趾相接、片刻間竟有人滿之患、時非青老九身穿桃紅色旗袍、外罩長馬甲、足卸跳舞長統襪及綉花鞋髮鬈蓬鬆、而浪漫亦穿紅色旗袍、外罩青紗短馬甲、胸前且綴紅花一朵、奇裝怪服、幾令人不辨雌雄、閒鮑大寶操此職業、已達十二年、浪漫則逾三載、非青年最輕、然操斯賤業亦屆二稔、故雖當大庭廣衆之中、依然恬不知恥、殊足令人慨嘆、沈推事於核訊之下、遂當庭援筆判決、各處拘役十五天、判畢旣下、此三位妖孽、遂有院警帶下鐵館歸鍛、惜然往嘗鐵窗風味、此輩闢室於神州旅社外、復營有兎窟二處、一在雲南路二二九號、蘇復興弼店樓上、一在同路大通電料行樓上、現旣均被逮入獄、從此兎去窟空、不知同類中能否鎖聲匿跡云、

東美今年早寒

紐約電云、寒冬氣象今年早兩個月蒞臨時處十月中旬、而大雪狂風已肆虐於阜芒特、紐約、明納沙太、與伊里諾伊等州、損害不少、阿狄隆巴克山一帶之溫度、刻在零點之下、許多小鎮、交通阻隔、紐約城現有狂風經過、港中船隻、稍有損失芝加哥風雪交加、世界博覽會之一部份受其損害、明納沙太州現亦見多年所未有之大雪、

小兒疳藥

特效　食積　乳積　水積　保管全愈

本疳藥爲本堂李炳暘醫師所發明實驗多年始得相當功效繼經官府化驗認爲有效准予專售

小兒　主治如下

小兒稟賦不足氣血衰弱毛髮脫落午後潮熱肚大堅硬青筋暴露面色青黃肌肉消瘦手足發燒困倦喜睡乳食不思喜食泥土頭大頸細吐瀉乾嘔口乾渴煩頭身乾熱消化不良大便稠黏下痢膿血腸胃積滯少腹脹痛搖頭揉目耳流膿血自汗盜汗躁煩驚悸咬牙弄舌口舌生瘡齒齦出血鼻爛赤癢口唇腐爛腮爛唇蝕牙齒脫落腸胃門有虫肛濕癢吐虫瀉虫皮枯甲錯本疳藥確有實效雖他藥所不能治者服用本堂疳藥無不收效輕則三五袋重則一二打

保險去根

定價大洋每袋四角半打二元一打三元六角外埠加郵費一角空函不覆

總行奉天大西邊門外路北　滿自動電話三三五一號　鴻育堂蘊育藥店啓

婦女崩漏神藥　救星　立止紅

『崩者』經血大下不止危險之症『漏者』經期赶前淋漓不止常有經年不愈者如不早治日久成勞不但不能生育實有危及生命患『崩漏』二症者請速服『立止紅』保管立愈輕者一盒重者兩盒永不再犯

『價目每盒國幣三元外埠函購郵費在內』

××滿洲國經售處

奉天商埠馬路灣大紅樓　韓奇逢藥房有限公司

哈爾濱道外正陽頭道街萬國事票公司院內　韓奇逢藥房有限公司

七世眞傳特效藥發明者張夢九

止痛膏：婦女經病　經期前後　孕婦滑胎　胎前諸症　赤白帶下　下部濕寒　腰腹作痛　保產無憂

消疳散：諸般疳疾　面黃肌瘦　健脾養胃　平常嬰兒　腹瀉脾虛　肚大青筋　消化不良　日服一次

嬰兒福：食積痞塊　腹痛瀉痢　瘟疹瘟毒　呼吸喘促　驚悸失魂　嘔吐抽搐　一切時疫　咽喉腫痛

應診醫士張夢九　鐵嶺警洲　寶慶堂

總發行奉天小西關

夏氏化痔士龍散

中醫論痔漏一門、分爲二十四種、雖分門別類、然得病之由不外乎風濕燥熱、醉飽入房、筋脈橫解、精氣脫泄、熱毒乘虛下注、或憂思太過、蘊積熱毒憤鬱之氣致生風濕燥熱、四氣相合而成、如結腫脹悶成塊者、濕盛也、結腫痛如火燎、二便閉者、大腸小腸熱盛也、結腫多痒者風盛也肛門圍繞、摺横破裂使結者火燥也、有生於肛門內者、或外者初起成瘡、不破者爲痔、破者爲漏、日久而出膿血、黃水浸淫淋漓不止者爲漏、結在肛門而成硬核管長數寸、痛癢難忍、因循不治則正氣一衰、其發更厲、夏氏化痔士龍散、乃係世傳、主治痔漏一症、百發百中、萬用萬靈、並不受刀割之苦、其管硬核、自消永不復犯、

藥價　每料現洋五元　半料現洋三元

奉天商埠地九緯路東頭楊季里純厚里胡同　夏福興堂啓

代理處大西邊門外大吉來　盤山縣保和春

日本紙　西洋紙　文具　販賣開始

如蒙各位來店賜顧竭誠歡迎

日本紙　西洋紙　文具　奉天加茂町十一番地　大同印刷所　電話⑪二三五一番

資本金壹千萬圓　國際運輸株式會社　專務取締役　築島信司

本社　大連山縣通一二一番　電信略號タイレンマルウン　電話代表番號三一五七號　振替金口座大連七八番　郵便私書函大連局一三三番

滿洲各地　其他主要地點設有支店及出張所並取扱店

營業科目　一、海陸運輸及運送辦理營業　二、倉庫營業　三、代辦及保證行爲　四、包辦勞力　五、委託買賣業　六、直接運送關於資金之供給　七、關於前各項一類之業務

肺病吐血去根藥出世

發明肺藥醫士趙美忱大夫

肺病吐血一症爲人類之大敵本醫祖傳成方百發百仲尚治青年三期以內肺病久嗽成勞大口吐血咯血衂血痰中代血五勞七傷痰喘咳嗽經年不愈時犯時止諸醫罔効者速購此藥確能去根每料現洋拾四圓函詢症候附郵六分即覆總行奉天大西關月窗胡同精業堂藥房

招商代理、●遼陽公盛源、永峯源、振泰興●瓦房店、康德記、●旅順大德堂、●海城宏升樓、瑞昌號、和發福、●遼源東英藥房新記藥房●金州志義成、●普蘭店新志義成、洮南恒成興玉記、●鳳城濟生醫院、振豐恒德記

大連總代理華西葯房　德記西棧

感謝眼科聖藥（琥珀光明丸）

前瀋陽地方法院登記處書記員唐宗寅君來函云英美大藥房大鑒敬啓者敝人於去春偶患目疾初起不甚爲意漸至雲翳遮睛視物不明且觸怒時發因火即犯歷經中西醫治迄未見效終日憂悶不堪其苦因閱報章載有貴藥房自製內服眼科聖藥琥珀光明丸專治男女老幼遠年近日一切雲朦翳障暴發火眼等症悶悉之下不勝欣喜隨至貴藥房購買一盒試服六日果然見效連服數盒目疾若失而翳障盡去光明復原矣斯誠不愧眼科聖藥敝人感佩之餘敬申數語以鳴謝忱

○謹將定價開列於後琥珀光明丸六日用量現大洋一元用二日者四角

○總售處奉天大西城門外電車站英美藥房

又好又合用的　冬貨備齊

男女粗細駝絨衣多種洋服花駝絨內衣數十對各色駝絨男女背心絨襪男女孩內外絨織衣襪無論冬季襯衣及圍巾眞西洋長短絨毡帽價錢洋服確比那一家都賤

奉天城內中街路北分號鐘樓南

確有信用開設有年　同益成西裝百貨店

歐美生乳藥

服了「歐美生乳藥」之後，乳汁濃厚而多，現在兒肥母健，多麼快樂啊！……

外埠均有代售

定價每瓶一元二角

總發行奉天鼓樓南　歐美大藥房西號

性病特效劑

人生最苦惱者莫如性病性病、在男子則殖爲生殖器發育不完、及生殖機能減退（陰萎早洩）性感缺乏、精液減少遺精等病、患此病者、輕者受終身痛苦、夫婦間愛情缺乏、重者斷子絕嗣、慘痛莫名、世界新藥『龜齡機』是專治男女生殖器病的奇葯是男女愛情中寶、缺少兒女的仙丹返老還童的寶筏、其配製原料純用青春動物腺類、配以高貴葯料所製成、故効力絕大萬試萬靈、

主治　男子生殖器病、腎虛早洩、陽萎遺精及發育不完全、性感缺乏、貧血、作事睏倦、消化不良視力減退等、及女子精脈不調、子宮寒冷、腹痛、赤白帶下、半產及卵巢發育不良難以受孕等尤爲特効、

○龜齡機養身固精之奇效

（龜齡機）具有極大滋補力、其一盒之効力、遠勝中國參茸一斤故凡吸鴉片者、老幼衰弱者、青年腎虧者、均宜速服（龜齡機）又患早洩病、則男女間快味缺乏此藥任滋補眞陽、固玉關之力、患者速服、無不立愈、

龜齡機　每盒一圓五角　每打十五圓　總經理上海德生洋行

特別贈送

本藥在東省發行一週紀念特提五千盒、作爲贈送東省人士之用以昭效力、而便推廣、照以上定價、在代售處、凡購買龜齡機一盒者、即贈一盒、凡購買龜齡機半打者即贈送半打、多者不贈、

瀋陽鼓樓西西藥總批發店　金城大藥房

淋

急性慢性淋病！及年久白濁！

外埠函購欵先滙寄費在內即寄上不悞郵票代洋十足通用

代贈處

營口中西藥房　哈爾濱環球藥房　本溪濟生醫院　遼陽義和堂　大連華西藥房　安東瑞祥泰　哈濱華美藥房　洮南德慶仁　千金寨信仁堂　四平街天德堂　長春中西藥房　江省五洲藥房　鐵嶺和發久　大連同德藥房　吉林五洲藥房

瀋陽鼓樓西西藥總批發店　金城大藥房

山得爾精　神效無比　一盒斷根

山德爾精、乃德醫史萊爾氏所發明、在山德爾藥廠製造爲空前未有之發明乃淋濁滅菌去根之藥也、藥內含有Sandel Phoarm Salicylmethylene Blns等高貴藥精故效力極大、萬試萬靈、認爲淋病新發明、絕妙之靈藥也、內中檀香油、非南洋熱帶產、功攻不著、本藥乃採取南洋出產最豐富之檀香油、精質所製成故效力最入、

山得爾精的治症

山得爾精、爲德國新藥、政府實驗、山得爾大藥房、最新發明、治淋斷根唯一之靈藥也、凡五淋白濁、及其他尿道諸病患、輕症一盒、重者二盒、日久者三盒、服完之後立奏奇功、百治百效、萬試萬靈非普通市上所售、一般治淋藥、所可比擬也、明歐美各國諸醫、無不頌其爲淋濁聖藥、茲將特効列下、急性慢性、赤白淋濁、尿道疼痛、風火砂石、睾丸腫大尿急頻數、尿中混血、利尿不通婦女白帶子宮炎腫

定價每盒大洋二元每打二十元外埠函購貨欵先惠寄費在內

瀋陽鼓樓西西藥總批發　金城大房藥

說小麥（一）

（良鎔）

小麥品質之高次在各人眼目中則各有不同之觀念焉。蓋其品質之高次須以其各種性質而推斷。而性質又須視其應用而變遷。是故欲將此名辭下一確當之界說。難矣！吾人或可言高品質之小麥有合宜之性質。次者則有不合意之特性。但此並非可一概而論也。此篇之目的即先說明小麥之各種特性及其估計之法。再將小麥品質之意義加以解釋。

種小麥者對於品質之意義

種小麥者對於小麥品質之規定則另其一目標。彼等以爲高品質之小麥。或爲製粉者所謂之劣小麥。其原因讀者閱畢此篇後當能明瞭之。種小麥者所謂之高品質小麥乃每畝產量須大粒重。色好。蛋白質成分高。因此類麥之售價可高而對其所耗之代價亦大。

種小麥者欲得此良好結果。對於小麥種之選擇。氣候變遷土壤狀況諸問題必須異常注意。若冬麥則曾經歷嚴寒之激刺。硬春麥與硬冬麥受有旱魃酷熱之阻抗。壯健之小麥須具有各種徽症抗力。在成熟時有良好之特質。所謂良好性質乃麥尖直。麥桿短而不易倒。在大平原之牧場富有多量氣質之土壤。高蛋白成分之小麥出產即易而量亦豐。如麥產之量超過土壤養料之供給。則日後高品質麥日漸減少。將來欲再得此高品小麥。種麥者之消費須多增加。

製粉者對於品質之意義

製粉者檢定小麥之品質乃觀察其所包含三部—麩皮。胚芽。內胚乳—之狀況。化學之分析曾證明製粉者所謂之高小麥含有[illegible]%之麩皮。[illegible]%之麩芽[illegible]%。之內胚乳。製粉者之主要事業即設法將麩皮。胚芽由內胚乳分出而製成有銷場之粉。粉須有較好之保存性。可製成各種色美味甘之食料。製粉時須先提出雜質—土。沙。草等—。故選小麥時以雜質少者爲佳。麥須肥胖。因其含有較多之內胚乳。水分須低。量須重。因此類同量之麥可製成多量之粉。色須正。以其可表示麥之壯健。麥須其有易於磨製之性質。熟麥。濕麥已受損壞。製粉時易發生多種困難。

用粉者對于品質之意義

用麥粉可製成之食料。種類繁多。實難枚舉。故用粉者對于品質之選擇可以其所製成食料之性質而定。但其中有唯一共同原則。乃以少量之粉可製造多量之食品。此點可以粉之吸水性而推斷之。故用粉者對于此性異常注意。以麵包爲食料之歐美諸國近數十年來。對于麵包製造之研究。粉性之選擇。精益求精。亦可獨立而成一科學工業。

綜以上所言。種麥者選定品質主要原素以其售價而定。製粉者則以其性質而定。用粉者乃以用途而定。

影響麥性之要素

影響麥性之要素甚多。總之可分爲成熟前與成熟後者。成熟前要素之主要者乃氣候。麥種。土壤與成熟狀況。

氣候非人力所能管轄。故種麥者皆因氣候選擇合宜之麥種。硬麥即合宜製造麵包之小麥幾產於大陸氣候之地。大陸氣候之要性在嚴冬時令。溫度之變化由嚴寒而至中寒。雪量亦較多。小麥成熟時之情形關于其性質亦甚巨。硬麥熟時以乾而熱之氣候爲宜。此亦大陸氣候之性。島地與海岸氣候則反是溫度較高。不甚乾熱。軟麥產於此類氣候之地。

土壤狀況可由種麥者改善使其每畝產量增加。土壤加肥。在產量增廣情形下則較在產質加重情形下易產高量蛋白質之硬麥。易言之。產多量之麥較產重質之麥爲易。蓋因此種小麥之原則爲用少量土壤之氣質增加。用灌溉之法亦可得高量蛋白質之性但其質量增加甚少。年來化學精進。製粉工業之呼聲即爲製造價廉之氮質肥料而求增善其所需之麥性爲目的。

成熟狀況之影響於麥性多非人力所能轄治。若其成熟時間爲日較長。其形多肥胖。產量較多。質則較少。反之。成熟較快則質亦重。但所含之蛋白質多縮皺。質輕而蛋白質成分多。吾人在將成熟時已可斷之好麥或因數日之熱風而使其性劣。類此狀況之變化。吾人豈能預料哉？

成熟後影響於麥性之要素爲割麥時及堆集時氣候之變遷。在堆集時麥常有發芽現象。存於櫃中。如溫度加高。濕度過重。麥易損壞。

（未完）

建國

二個年之滿洲國（五）

二。煩惱滿洲國之兵匪

新興滿洲國所直面之最重要且最急迫之問題。即爲剿匪工作矣。古江泰熱之東北四省面積。略達德法兩國之領域。然則該領域大半。均以山脉重疊。鬱蒼森林而被蔽隱。且交通不便。使警察事務。陷於滯澀。於過去一年間。兵匪數量雖示減退然賊匪跳梁。未示減少。

賊匪即是滿洲風土的所產也迄至一九三一年。滿洲匪賊與中國本土賊匪異其種類。中國本土兵匪。大半基於『失意』而發生現象。且由內亂飢饉洪水疫病之副產物矣。據過去二個年間之日本宣傳。全世界各國關於滿洲國之現狀。極抱誤會然則張作霖治下之滿洲國。較於天然資源。且實際上施行善政。加之偏重軍隊程度。及至張學良治滿洲國。雖有所差。略亦相同樣。從之煩惱滿洲之賊匪發生原因。決非生活之窮乏。全係賊業的無賴子所爲。

中國本土匪賊。以無明日期待之徵發而生活。舊東北軍閥之兵糧。較諸渠等所爲徵發。可謂多少高率。因此關於滿洲。兵匪亦不成重大脅威。典型的滿洲賊匪。自古以來勇敢寄生異。誠然可謂『Racketer』（即所有勢力範圍之綦徒團）。此等賊匪。定住一定地方集團行動爲時常事。渠等遵守古來所傳慣習嚴格實行平常時期。可謂對市町村平和成爲脅威。寧該市町村之一財政。成爲負擔。對滿洲村人。賊匪行爲反映與英國所得徵稅官吏一般。然基於國政運用。不得正鵠事實之不當且不得已之所產也。村落。或以現銀。或以現物。支付一種Danegeld（於第十世紀末許爲維持軍隊防禦侵入丹麥人。所被課稅）對之賊匪維持村落治安。凡對通過該勢力範圍內之旅客暨貨物。交付高價且不可侵的威力之安全交通權。賊匪與地方警備隊維持親善關係。警備隊鎮壓賊匪。極爲稀少。然有時賊匪。向剿匪隊。有投誠皈順而已。雖賊匪。於一定條件之下。希望入伍正規軍爲恒例。從之滿洲賊匪。非其脅威。寧謂一種敗壞名譽。（未完）

諷刺文學

（君季）

諷刺文學之成爲文學的一類。是有悠遠的歷史的。在西洋文學裡。希臘的西蒙尼底斯。羅馬的甕來斯與朱維拿爾。都是諷刺文的好手。在我們中國文學裏。國語國策之類亦不乏其例。在西洋。諷刺文學爲詩的一種。在中國則爲散文中的一派。形式上雖有差別。精神上完全是一樣的。

諷刺文學是要有內容而又有形式的。單是諷刺。並不能成爲文學。宅必須要具備一般的文學條件的。譬如說。服爾德的『戇第德』（有志摩譯本）自然是一篇近代諷刺文學中之佳製。宅諷刺的是樂觀主義者。但是宅並不把一個樂天派狗血噴頭的大罵一頓。服爾德却冷靜的把戇第德的愚蠢哲學描寫出來。讀者一望而知作者的態度是在諷刺。綏夫特的『格利弗遊記』亦是如此。他並不粗頸迸筋的罵世。他却巧妙的把諷刺隱在寓言當中。諷刺文學必須要有結構。章法。形式。作者必須要保持他的冷靜。

諷刺文學的對象不應該是對個人的。而是應該以比較普遍現象爲鵠的。個人攻擊永遠不能得人同情。此類文學對一般讀衆亦絕無益處。諷刺總歸還是善意。還是出於與人爲善的一點同情。與世絕緣的人便用不着諷刺。所以諷刺文學的作家。可以不需要那一股滅此朝食似的凌厲之氣。而却需要那悲天憫人的胸懷。

在現代作者當中。魯迅先生的作品最富於諷刺但比較成功的諷成刺文學亦只有『阿Q正傳』一篇。這一篇比較成功的原故。是因爲作者的態度冷靜。所以這篇有良好的小說的形式。又因爲作者不是在攻擊陳西瀅或章士釗。而諷刺的是一般現象。所以有普遍性。至於他的雜感。由『華蓋集』以至『僞自由書』。內中妙文自然也有不少。而稱得起諷刺文學的恐怕一篇也沒有。這原因即在於作者的態度。魯迅寫雜感是因時應景的一些激憤怨怒之氣的暴發。他沒等到把那些激怨怒醞釀磨鍊而成爲文學作品。即寫出來。發表去。印成本子了。雜感中不乏諷刺的胚胎。可惜都沒有發育完全就流產了。當然。我並不是說諷刺文學一定要採取小說的形式。決不。詩和散文也能成爲諷刺文學體裁的。體裁並無大關係。要緊的是態度。我們要問的是作者所諷刺的對象是否正大。其諷刺的手法是否美妙。在這樣的標準之下。魯迅的雜感集便很難成爲諷刺文學了。

諷刺文學這一面招牌是不能混用的。以攻訐私人而洩一時之忿爲目的的文字。也許是（或者說時常是）很有趣的。因爲用筆墨來打仗是和在戲台上刀槍對打同樣的能吸引廣大觀衆。但是諷刺文學這一名詞。我却願保留給那一些較嚴重較有意義的作品。

歌德論批評

（吳定譯）

（一）

批評是破壞的。或是建設的前者是很容易的。因爲一個人只消樹立一個想像中的標準。或是模範之類。然後便可大胆的宣稱某一作品不够這個標準。所以是沒有價值。這事情就算是完結了。可以不費事的宣稱某一詩人不能滿足他的條件。這樣一來。批評家便把他應當感激詩人的地方擺脫一乾二淨。

建設的批評就難多了。宅要問。作者所要做的是什麼事？他的計劃是否近情近理。他實現了他的計劃至若何程度？如其這些問題都清楚的同情的解答了。

我們對於這位作者的以後的作品可以有甚大的助益。因爲他在最初嘗試之中他已經無疑的採取了相當的步驟。距我們的批評的基準已甚接近。

另有一點亦應加以注意。此點常被人忽視。批評家一件藝術品時該是爲了作者。比較的不是爲了讀衆。每天我們都可以看得出。評者的意見是完全不被人重視的。有些戲劇與小說被一般男男女女給以極不同的待遇。有的被讚美。有的被指責。有的打進人的心坎。有的被拒。那完全是看讀者各人的特質而決定的。

（二）

批評是近代人幹的事。這怎麼講呢？？這是說。假如你讀一本書。由這本書在你心上發生作用。你完全把你自己送到宅的影響之下。那時節。只有那時節。你對那本書將有一正確之判斷。

（三）

有些喜歡讀我的文章的人。好久的告訴我說。我並沒有表現了我對各種書的判斷。我只描寫了那些書對我發生了如何的影響。可是歸根到底。所有的讀者都是這樣的批評。縱然他們不把意見表示出來或把思想獻給大衆。一位學者在一本書裡發現不出什麼新的。於是不能稱讚宅。而一位青年學生極熱烈的求知識竟在這書裡得到了智識。自然就非常興奮了。一的興奮得很。一個冷淡之極。這就可以說明同樣一本書而有多少不同的遭遇。

（四）

我越來越相信。凡是一個人對於別人所作的事或所寫的文章要表示一點意見的時候。除非這是出於某一種片面的熱誠或是出於對那作者或作品之親切的興趣。結果便無考慮之價值可言。對於我們所看的東西之欣賞與同情。乃唯一之眞實產物。其餘一切全是虛幻。

譯者附識。右歌德論批評短札四則。文雖簡略。而涵意頗關重要其推重。『同情』與『欣賞』實開近世浪漫派批評之端緒。英法十九世紀之批評家蓋靡不受其影響。其論批評方法。主張不先懸批評基準。而先問作者自己之目的若何。達到目的與否。此意固甚顯淺。然實開批評之一新紀元英之卡賴爾首先襲取此說而發爲『解釋的批評論』一掃新古典派批評之武斷主觀諸惡習。意之藝術學大師克魯契亦由此而悟得『表現學說』以表現爲文學唯一之職志以表現之是否成功爲批評唯一之基準。美之斯賓岡教授。因師承克魯契之衣鉢。倡爲『新的文學批評』。對於傳統的道德的批評痛肆攻擊。不遺餘地。而我國之林語堂先生亦因曾譯斯賓岡之『新的文評』之故而成爲此派學說之信徒焉。此派學說。由歌德以迄於斯賓岡。無以名之。名之曰。『歌德—卡賴爾—克魯契—斯賓岡學說』此種學說固有其不可埋沒之功績其側重同情與欣賞。誠足以一清新古典批評之蔽。我奉爲崑評之正統亦殊未當。蓋同情與欣賞爲批評家應有之態度。然批評決不能以此爲止境。批評如附於同情與欣賞則無善讀書者無一而非批評家矣。批評固不若是之易易。批評者於同情與欣賞之外。仍應有同樣重要之二義。一爲智識之充分。一爲判斷之謹嚴。批評而無應有之智識。則不能充分說明作品之背景與源流。批評而無嚴謹之判斷。則無法得正確之估價。徒有同情與欣賞。又奚貴乎其爲批評哉。

亞麗安娜渥柏爾格（四）

（巴金）

那還是一九二七年的事。那時候我纔開始替蘇菲亞柏洛夫斯加亞們寫傳記。還想不到會寫小說。可是如今事情過去了六年。當亞麗安娜名字在我的記憶裏已經模糊了的時候。却無端地提起他來而且從他的口裏我又知道了下面的一些事實。也就是我所想知而未知的他的身世。

『我還爲他寫了一首詩』。那時他正患着肺病躺在城的醫院裡。用一種充滿着懷念的聲音開始了他的敘述。這時候我們正在一條大街的人行道上走着。

他的話像一陣狂風吹起了我心裡的波濤。那激動。那驚訝。我找不出話來形容牠。亞麗安娜有了着落這是一個好消息。但是他那樣活潑的女郎會患着肺病。這事情太可怕了我不能够相信。

『她讀了我的詩。』就寫了一封很長的回信—』

『這信如今在什麼地方？可以給我看麼？』我聽見有這樣的信。就不能忍耐了。連忙開口打斷了S的話。

『給我留在巴黎了。那是一封很動人的信。』S悲嘆似的說。

我的一瞬間的快樂又被他的話趕走了。

『她的身世你知道嗎？』忽然改換了語調這樣問。

『我不知道』。這幾年來我就想知道她的身世。沒有人能够告訴我。可是如今我覺得我的希望也許可以實現了。

『她是在華沙生長的。是一個很聰明的女郎她成熟得很早。在十三歲的時候。投身在設會運動裡面。經歷過種種的階段。後來做了一個那其主義者。那最初喚醒她的人是一個青年學生。她愛他。她就做了他的情人。但是打擊來了。她所敬愛的人在華沙的絞刑台上犧牲了生命。』

S說到這裡她略停住了一下。他是個有血有肉的人。他也曾在歐洲的偉大的亡命者中間度過一些日子。他叙述這些事情。決不能够沒有一點感動。

『她自己說』。『從此我把愛的門關閉了。任憑什麼人來叩這門。我也不給他打開。這許多年我就不曾爲誰開過愛的門』。

『她接着又說『然而人也是需要着快樂的。我們這種人更不會有久長的生命。我活着我那享快樂的權利。所以我要找男人。從杭可起到現在和我發生過關係的男子是很多的。但是說到愛情。那只是一場夢。我不要任何男子的愛情。被我愛過的只有那死去的學生。他是我的最初的愛人。也就是我的最後的愛人…。』

S說到這裡。聲音有些苦澀了。我知道是那過去的情景攪動了他的心。那個波蘭女郎的靈魂的一隅曾經爲他開過。現今又因了他而在我的眼前大開了。那內心的苦痛。崇那高的靈魂把我牽引着向那個波蘭女郎的影象走。我覺得我如今是更解她了了

這一次我並沒有流淚。但我却在心裡哭了。我沒有悲哀。沒有同情。沒有憐憫。不。我們每個人不都會演過這樣的一幕悲劇麼？我們不都是爲了某種原因就把愛的門關閉了麼那犧牲是無終結的我們甚至不得不把自己最寶愛的東西奉獻到那祭壇上去。亞麗安娜並不是第一個。也不是最後一個。但她的生涯已經給了人不少帶着眼淚的回憶了。這眼淚是感激之淚。這是灌溉靈魂的春雨。

『回國以後我就沒有和她通過消息了。你知道她如今在什麼地方？你有她的通信地址嗎』？過了一些沈默的時候。突然懷了希望地問我。

『我不知道。我正要問你』我的回答不僅趕走了S的希望同時也把自己的希望毀滅了。像一股電光。亞麗安娜的面影在我的眼前一亮。但又馬上消滅了。於是周圍顯得更加黑暗起來。

那肺病。那醫院。那學生。那愛門。這些字眼輪流地在我的腦的裏打轉。我的腦子開始疼痛起來。我無意間把眼睛掉向街心看。恰恰遇着一股風吹來灰塵就迷了我的眼睛。

『你還記得她的姓嗎？她叫做渥柏爾格』S的充滿了懷念的聲騎依舊在我的耳邊濕和地響着。

晚上在S的家中讀了他爲亞麗安娜寫的詩。回來在寄寓裡我做了一個夢。我在一份法文雜誌上看見了亞麗安娜在華沙受絞刑的消息那上面有她的照片。也有她的信札。就是那一封給S的長信。在那信裡果然有這樣的話。

『我把愛的門關閉了』任憑什麼人來叩這門。我也不給他打開。

於是我就醒過來了。時間是在半夜。房間裡靜寂得和墳墓裡沒有兩樣。黑暗得看不見牆壁。外面只有風聲風吹着樹葉響就像在落雨。那寂寞和淒涼的滋味。擣着我的心。我躺在床上被褥壓着我使我不能够動彈。我彷彿已死過一次了。

我絕望地唸着亞麗安娜的信上的話。我絕望地問』她果然還活在人間嗎？結果還會回到我們這一群裡面來嗎？』沒有一個人來回答我。

我知道夢裡所見的只是幻象。但這一刻却不能不祈禱着她安全地回到我們這一群裡來。假若她還活着的話。我願風把我的祈禱帶到她的夢裏去。讓她也知道這時候有一個青年帶了感激的眼淚在應念懷

（完）

文學 片段言葉（上）

（楊蔭寰）

—文學底功用及與社會底關係—

文學底功用。在狹義方面。我們知道是滿足我們底精神—以調節勞働的疲勞。增進生活的樂趣。在廣義方面。我們又知道宅是社會文化的進步。社會制度的改良的元素子。

社會是人與人間爲的企圖解決其物質問題而結成的大集團。一個人即是社會全體中的一個細胞。所以社會其部分若有了動搖則社會底全體亦必動搖起來。無疑的。社會中的一個一個的分子—人—也必動搖起來—這與池心投石邊岸皆淪的道理相同。反之。社會平靜。則各細胞—人—亦必平靜。

其人既受時代社會影響。而文學作品中表現的亦必影響無疑。時代是更新的。社會是變革的。而文學所表現的。亦當然隨着時代社會而更新而變革了。『文學時代反映。社會寫眞』這話是不錯的。

但是無論任何人。都希望向幸福而不顧問悲慘路上走。也希望社會向幸福而不願向悲慘路上走。與其說希望。倒不如說是義務天賦爲恰些。所以作者在描寫時代社會底背後。還得負糾正時代社會底責任。以使未來時代社會趨于眞美善的途徑。

法國有盧騷Rousseau在前提倡天賦人權論打倒古典主義而行浪漫主義文學呼聲。而後始影響起全法蘭西底人權受束縛因襲形式的自覺。而造成一七八九年的爲自由而爭的大革命底成功。

有摩爾moore底小說烏托邦Utopia—理想國—空想的社會主義思想出現。始有後世馬克斯marc底科學底社會主義思想成功。

由此。我們知道文學是革命的先鋒。時代的前潮。一個未來時代新社會未產生以前。而未來新時代社會底文學已經產生了。一個科學底社會思想未產生以前。而空想的社會思想已經出現了。

—現代趨向普羅文學底原因—

現在的時代社會又更新了。變革了。文學也隨着另一種趨向了。趨向甚麼了呢。是趨向普羅文學Pialotarian Literature所以在說明因甚麼趨向普羅文學之前。先得將現代社會底狀態剖明。

現代社會底制度。是自由主義。自由主義根本觀念是主張『個人決對自由』因爲一人自有其一人的性質。才智社會倘能採用這種制度行去。使各人按照其性質。才智而去活動。則其物質精神必感滿足。各個人既於物質精神滿足則社會自然即趨於幸福之途了。

所以社會底組織。就依照自由主義底精神給與人們種種自由權。無論私產競爭一切都自由。

土地資產的所有。遺產的承繼。企業行所的擴張。商品價格的漲落。交通運輸等一切都自由了。但後因有自由競爭的結果。而分出兩個階級—資產階級。無產階級。資產階以其優越的資產勢力而得握國家政權。一切生產關係及法律資產階級自由制定。以伸張其資產勢力。而陷無產階級于不利。因此由自由主義底社會。一躍而變爲資本主義底社會了。

此資本主義社會愈向前推進。而階級底分立亦愈懸殊兩階級因生存競爭。關係至相當程度時。便鬪爭起來。這鬪爭即馬克斯之所謂『階級鬪爭』。

所以。今世之所以趨向普羅文學如火山爆發似的興起。洪水似的泛濫。寔就因這個原故呵！

—營濱水產學校—

影海

評「三寶壠」

Samdlang

（凌鶴）

我想這一影片如以科學的眼光來看的話。那末。自有他特殊的價值。譬如說『冰雪姻緣』以寒帶的山嶺的冰雪爲主要題材。使人們對於自然科學有着某種程度的理解。其對於自然科學的貢獻。乃爲不可毀滅之成績。同樣『三寶壠』以海底的珍奇動物爲主要題材。也同樣決定了影片本身之價值。

我們在這裡可看到南洋人如何下海採珠。章魚和沙魚的爭鬥。同時。熱帶山林的大蛇。小象。以及人猿等。也活生生的擺在我們眼前。這對于熱帶以外的人們。自然是十分珍貴的。固然。我們在各種獸片中也可看到各種珍奇的獸類。然而關於海底的一切。却是本片特有的珍物。

在地方色彩方面說。那末南洋人的婚嫁。服裝。生活等奇特風俗。也是很可以增加我們的興趣。此外。還有土人的姿態。當然我們並不說作者已經將他們的生活全部的介紹了出來。然而有了這些實地攝影。其地方色彩已經相當完美的做到了。

有許多場面是假的。如沙魚噬人。海底的小魚。也不一定是海底攝影。這用玻璃器具裝置也能做到。不過海底攝影無疑的很是困難。所以人在水中游泳的姿態。也可以各種方法假攝。雖然如此。但攝影的精美乃是我們無可否認的事實。

這是默片配音。避免許多不必要的對話。而將能够幫助劇情發展的音響配製起來。也是本片的優點。例如雨聲。南洋所特有的音樂。蛇鳴。虎嘯…等聲片的效果。在這裏都相當的用到。

製片者有意的以南洋女人的半裸體爲有力的號召。自然是歐美影片引誘觀衆最有效的方法。然而這是非常可恥的。假使作者很忠實坦白的介紹某地方特殊風俗。我們決不因其半裸體而駭奇。可是作者却將極坦白的事而有意的遮遮掩掩。鬼鬼祟祟的現出那種卑鄙墮落的心理。這一點該爲我們所不取。

此外。我們對於這種實攝電影。十分贊同。同時事實上也可以迴避故事。這裏的故事。很明顯的是牽强沒有必要。通不通倒在其次。不過在目前。我們對歐美電影提出如上的要點。自然不會爲他們所採納。然而觀衆們如企圖在這裏看着一個有趣的故事。也許是不免失望的吧？

如上所述。我們很明白的看出。作者並非存心坦白的對觀衆作科學的介紹。反之。他們企圖以自然界的珍物爲引誘觀衆的手段。而掙扎這恐慌期中的電影產業的生存。如此認識確有必要。

滿洲國發展與民衆

（楊世英）

我們滿洲國。自建國到現在。不過僅有一年零七個月的歷史。當建國的時候也曾經過幾許的波折和困難。然而因爲三千萬民衆的自決。努力的奮鬪。再加上友邦日本的竭誠援助。結果打破了種種的艱難困苦。在這東亞大陸上闢出一塊新天地。造成了這樣一個光華燦爛的新國家。在世界史上這是多麼光榮的一件事這樣光榮的歷史。我們可以自豪的。雖然我們新國家。現在尚未經友邦日本以外世界列强承認。但是在這一年零七個月的短期間內。我們朝野上下一心一德的埋頭工作國基已經一天比一天的鞏固起來。在不久的將來。也不難使列强有澈底的認識。

我們這個國家。是一個王道主義的國家。什麼叫作『王道』？從前已經有許多人作過很詳細的講演。諸位當然都能明瞭了。這兩個字的簡單解釋。對內。就是施行仁政。在上的處處爲人民着想。都能享受着太平的幸福。所以孟子說過。『天視自我民視。天聽自我民聽』。又說。『民之所好好之。民之所惡惡之』。這是對內的情形。至於對外。是一視同仁。無種族之爭。無國際之爭。這就是王道主義最主要的立場。也就是我們新國家施政上的第一方針。當我們新國家建國之初。因爲反動份子的策動。胡匪的騷擾。我們民衆固然會受過一時的痛苦。這是無可諱言的。可是我們新國家。既然標榜的是王道主義。要想施行王道。第一就不能不先解決人民的倒懸。所以政府方面。首先樹立維持治安的根本方策。現在諸位看一看。反動份子是已經驅逐淨盡。至於胡匪。也快要捕滅無餘了。這是有目共睹的事實。又因爲人民從前受過很長久的蹂躪。元氣已經大傷。於是大同元年和今年。政府不惜拿出來大批的金錢。去接濟農民春耕。又分別減免大同元年度以前。人民拖欠的捐賦。又辦理大赦。使一般不見天日的罪犯。同享這王道政治的深仁厚澤。又像今年農產物的價格跌落。農村經濟遭受了莫大的影響。於是我們政府又關心了。現在已經研究出來具體的救濟方策。可見我們王道主義的新國家。眞是無一處不顧念我們民衆的疾苦。這樣王道政治。一天比一天的普遍。國家的前途自然也要一天比一天的發展。我們民衆的幸福。也要隨着一天比一天的增加。新國家是這樣的。對於我們民衆較比從前舊軍閥時代。眞是出水火而登衽席。一個是天堂一個是地獄了。

再由建設方面看去。更是無一處不有驚人的進步。在實業方面。正在積極的講求開設富源。關於礦產的開採。土地的墾殖。工商業的振興。着着的向前進展。在交通方面。鐵路郵政的整頓。國道的興修。也經營的改進。航空水運的開闢。沒有一樣不是日新月異的。在財政方面。財政根本方針的確立。各種舊紙幣的收回。金融穩固。苛賦雜捐的減除。以及海關鹽務制度的確立。更沒有一樣不有相當的成績。此外像吏治的澄清。地方行政制度的改善。以及教育的整頓。司法的改良。軍政的刷新。也全都有昭然的成績。總而言之。我們這個國家。爲謀我們民衆的一切福利。正在竭盡全力。向建設道路上奮鬪。一年有一年發展情形。十年有十年發展情形。這樣向前不止的邁進。滿洲國此後的發展。還有我們民衆在這樣日新月異向前發展的新國之下。陶醉在王道政治之中。熙熙攘攘。無苦無憂。那眞是無可言喻的幸福。

由以上所講的情形看來我們國家在這一年零七個月短期間內。經有了我們意想不到的發展。我們民衆從前所受的痛苦。也在這短期間內。完全除掉。而且從此享受了王道樂土的眞幸福。這更是我們在二年前所意想不到的事情。現在已及將來。我們滿洲國一切的設施。都不離開王道的立場。由歷史朝代的興亡上看去。我們可以知道是得民者昌。失民者亡。那麼我們施行王道深得民心的新國家。把將來的興盛。也就不難而知了。諸君我們國家的發展。我們民衆的幸福。現在都有無限光華燦爛的前途。這眞是我們可以慰賀的呀。我們向前邁進好了。並且我們更要幫助政府始終不斷的努力。

今天限於時間。說到這就截止吧。等再有機會的時候。和諸君再談。最後敬祝在這裡諸君的晚安！

體育

遠征南美談 東隣選手 熱烈發揮運動精神 始終保守祖國榮譽

六月廿三日出發南美各地巡歷遠征之陸上競技選手、首將福井行雄君、住吉耕作、大島鎌吉、藤枝昭英、大江季雄、朝隈善郎等六人、於五日晨抵橫濱港、出席平沼陸聯會長之橫濱八百政中之招待會、午後赴丸內之旅館、次日夜復蒞陸聯主催之歡迎會於同旅館、七日午後二時、有外務次官之招待會、同夜各選手至無電台放送其遠征南美之經過、預定當夜即行解散、

據福井首將談今回之遠征、僅以六名選手、惟其收獲及對國際親善之意義、誠有足多、大蒙南美各地歡迎、於巴西之比賽中、因對方選手極強、余之四百米失機而敗葉巴吉爾哈、顯強悍最初極遲、途中雖絆倒致未獲勝、然依令人敬佩其能也、周遊各地、最令人感動者即里馬之運動熱也、及吾等抵該地後、加意研究日本選手之枝術、而充勵其選手努力、因此吾等毫未感覺拘束、頗悠然自得也、南美之陸上比賽、頗不示弱、將來如繼續普及發達、其實力之蒸蒸日上、誠未可限、其與吾非覆遠征選手之刺戟只此亦非徒勞無益也

運動會盛況

【岫巖】十一月四日爲岫巖學界第七屆運動會、名譽會長爲劉縣長中村參事官、正會長爲文內務局長、副會長爲夏股長、謝股長、其餘職員支配亦極得人、會址在城內關帝廟前、廣狹適宜、點綴美備、是日早八句鐘開會、各校團體操及運動各項目、同時如法舉行、天氣清明、風不揚塵、國旗飄展、音樂悠揚、莘莘學子、各試其大好身手、以爭最後勝利、各職員亦均盡可能之責、精神愉快、洵屬有趣之盛舉也、惜午後除雲密佈、雨降淋漓、各校遵命解散、五日繼續由早九鐘起開始運動、最後由滿文武官長、均下場賽跑、以文內務局長爲第一、各校除男女師中特別外、計得優勝旗者爲南校男初小、商校男初小、道德校女初小、各重要首領、均給獎品、爲從前未有之舉也、午後仍雨勢漸降、天不作美、祇得下令停會云、

千碼世界新記錄

【聯合密拉諾電】意大利選手路義基、貝加利、於四日開會之一千碼賽跑、造成二分十秒之世界新記錄、較諸英國維爾斯選手所保持之十一秒五、更示一秒五之進步、

江大運動會開幕 第一日係全能比賽 三日舉行越野賽跑

【南京訊云】江南各大學二屆全能運動會江(三日)晨在中大體育場舉行、參加者有中央、交通、暨南、金陵光華、大夏六校、共選手四十餘人、八時開會、主席吳蘊瑞、致開會詞後、攝影、旋即開始比賽、江(三日)比賽完畢者、爲千五百米接力賽、並五項運動暨十項運動前半部、比賽結果、千六百米接力賽第一光華第二中大、第三交通、第四大夏成績三分四四秒五分之四、千千五百米接力賽名次與前同、成績三分四五秒、五項運動第一大夏、第二中大、第三交通、第四光華、十項運動江(三日)爲百米跳遠、十六磅鉛球、跳高第一大夏、第二中央、第三光華、第四金陵、支(四日)比賽秩序、高欄、鐵餅、四百米接力賽、掌竿跳、千五百米、又越野賽亦定支(四日)舉行、路程六千餘米、

【南京訊云】江大第二屆全能運動會江(三日)晨開始在中央大舉行、參加者計有中央、交通、暨南、光華、金陵、大夏等校選手四十餘人、八時開會如儀、主席吳蘊瑞、名譽會長羅家倫、相繼致詞、表示歡迎、并勉勵各校選手、攝影後即開始比賽、千六百米接力結果第一光華、第二中央、第三交通、第四大夏、成績三分四秒八、五項江(三日)下午完結、十項支(四日)下午完結、越野跑支(四日)下午在金大舉行、

美人魚 密斯楊訪問紀(續) 華人不通華語 跳到其他國際

『平常對其他的嗜好除了游泳、還有什麼最感興趣?』楊先生似乎對於中文也不大同情似的、看了半天才寫、止(原文)有游泳及續(原文)書、訪活(已)記者又問『此次在南京被曾仲鳴顧孟餘等邀請參加浦口通輪典、可有什麼感想發生?』這一問滑稽的答案、却問出來了楊先生不知道、是不是看不大瞭解、或是故意的所問非所答、在紙上寫『銀杯及花籃和感想又有什麼關係呢?』當然要人的銀杯及花籃値得寫出來的、我忍着再問『在香港日常的生活怎麼樣?』又一個『止(原文)有續書(原文)』突然的楊小姐的母親在這時候朝着記者問而且又送了一枝香烟過來說『是嘛是登報、大概是這個意思吧』但記者却以爲她在問我『吃不吃義燒包?』站起來很恭敬的推辭着、肚子很餓、但結果三個人都笑起來了、空氣比較先前緩和了不少、記者又問今晚的西青混合游泳表演、楊小姐去不去呢?『不、她今天晚上有人請吃晚飯、而且她沒空、絕對不去的!』楊先生很鄭重的說、話似乎是沒得談了、我站起來正想走楊先生又很鄭重的說『我請求你在報上、不要寫一些關於楊小姐沒有什麼意思的話!』同時一雙手却正好指着放在棹上、關在寫的『美人魚』三個字我想這不是表示了關于沒回答問題乎?但記者也很鄭重的說、當然我們不是預備窮開心的、在門口彼此很重的握着手、大家約定了明天早晨在大東再相見、但他也表示很歡迎、二〇二號門口的楊小姐三個字使我疑心着是她的住室、理由第一是來時看見她走了過去、二是二〇五房間裡只有一隻床、所以結果很有勇氣的敲上了門、門是開開了、迎面便是一位十分都市化的婦人、輕脆的用蘇白在問、『儂啥人?』『對弗住、窮錯格哉』!我慌忙退了出來、覺得這的確是一種很有趣味的『穿插』、在訪問楊秀瓊的一段過程中、到家後、又用電話詢問關於黃昏記者踏着夜色一直歸來晚上參加游泳的事、他依然很絕端的表示楊小姐不能去、然而記者還很不放心、在晚上趕到了西青、在人頭擁擠中、一直從混合接力看到水球戰、楊小姐的影子始終是杳然的、悵悵然從西青走出來的百餘觀衆、大概一樣的有一種失望、十月廿五晚十一時、早晨、從床鋪上起來趕到大東、預備做最後的晤談、腳跡了二層樓、二〇五的門是緊閉着的侍者很恭敬的跑了過來說『你是□先生嗎?』我點了點頭、『楊先生說、假使有姓□的客人來、對他說等久了、已經動身回去了』、對着二〇五號發生着一種莫明的感觸、裏頭至少還帶一些掃興的成份、於上海　(完)

經濟欄

北滿農收 最近滿鐵接到報告

(新京)滿鐵調查課接到之北滿各地、一九三三年度、北滿農產物之收穫、預想大體如左、

松花江下流地方、

方正地方之播種面積、殆與去年相同、賓縣富錦地方種區擴大、即如賓縣地方由一百四十七萬晌、激增至二百二十六萬晌、約增百分五十四、富錦地方由二十二萬晌、激增至四十三萬晌、約增百分之六十二據由富錦之報告、則於春期採取時未受官方何等援助、去年該地方因水災、農民另外無有生產之道、且勞力、牛馬、及種籽等非由農民自力解決不可、同時糧價暴落無所底止、反之輸入之生活必需品非常昂貴、農民生活愈陷窮境、去年避難於他處之農民、迄未歸鄉者頗多、又如賓縣農民自用之食極多、各地未種及家放出者料、亦感欠乏、

南部地方

下種面積樺川報減二成七分

東部地方

扶餘減二成五分、

阿城報下種面積無何增減、同賓、寧安、穆稜、東寧等縣平均減少四成五分、此等諸縣之大部分、始終爲兵匪所擾、故所受打擊尤甚、試查全報告數、求平均數、則估本月度北滿下種總面積之多半數之二十五縣、下種面積、合計較去年度春期下種面積、減少一成以上、而於去年度後半、因水災既減一成、則本年度下種面積可約五百五十六萬五百公畝左右、

再將滿鐵及北鐵所調査之總面積附記如下。

	北滿調査課。	滿鐵調査課。
一九三三年	八四四三	七一五一
一九三二年	七五六五	六四〇一
一九三一年	七五六五	六九四一

開原粮 上市近況

【開原】十月分上市自背後地一帶之豆糧、爲十二萬四千石、較上年同期之七萬七千石示四萬七千石之激增、查其增加原因、以農民多欲急速售出再新粮上市、累計二十四萬二千餘石、其品目分配如下、

大豆	一〇四、三八八石四八
高粱	三、五三七石〇一
雜小豆	三三二二石二九
包米	二六一石二五
稻子	一〇、三二九石八二
粳子	一、七〇五石二三
穀子	三、六二八石九六
其他	一八八石七七

滿洲國商標法與◈國◈際◈條◈約 (續)

滿洲國商標局 中根齊

當時中國尚非同盟條約國、故日本於訂立中日通商條約之際、於追加通商條約中、附有保護商標之規定、又如大正元年之日俄通商條約、亦因俄國係非加盟國、故特別締結者也、因此本項中日條約之規定、其爲根據同盟條約原則而規定不待言矣、上記中日條約之中、『日本臣民』所有商標之錄登者、取意以爲日本臣民、締諸中國法規、於中國註册之日本臣民所有商標權、是最妥當之解釋、殊難索解、爲於日本國內所註册日本臣民所有之商標權也、假如視之爲於日本國內所註册之商標權、則顯係日本於與中國締結條約之際、不顧同盟條約之規約、而作違約之行動也、當時之日本當局、當然無似此之錯悞、即一視與日本同年取締之清英條約、及其前一年取締、清英條約、皆無此規定、可以想見一切、其次由行文上、得察本條約之構成、第一項中、敘述商標權宜加保護、第二項中敘述版權、第三項中記載、第一第二兩項事項之總括、即爲保護商標權版權計、中國政府設置註册局、將來根據該國政府所宜制定之規則、對於請求保護之商標權及版權、與以註册等旨、由此可見第一項中所載之商標權、係依據中國法規所註册之商標權也、如上所述、竊思對中日條約之疑問、其或可氷然而釋矣、其次一述關東州與滿鐵附屬地、(未完)

開原上月粮情彙誌 混保豆成績頗佳

【開原】十月份開原驛、檢查混合保管成績如左、

特等	四八車
一等	八九五車
二等	二六車
三等	一四車

計九百八十四車、成績頗佳、至不合格者不過僅三十一車、

又十月份開原驛裝發外埠之豆糧計二萬五千五百二十九公噸、較上年同期之一萬八千一百四十三公噸增加一萬七千三百八十六公噸、查其原因、以滿商糧棧不爲積囤、卸馬車即運南下爲主、

將諸分類以各糧如下(單位一公噸)

大豆	二九、〇一一、六
高粱	二、五五六、二
包米	一、六八〇、〇
粟	七九一、〇
米	五一〇、〇
小豆	一八〇、〇
稻米	六三〇、〇
其他	一七〇、七

又十月末現存粮數計有四萬二千九百餘石、較之上月加五千六百餘石、內計

大豆	六、二四〇石
高粱	二六、八七〇石
粟	二、〇〇〇石
雜穀	七、八〇〇石

中國商標法制定及實行 (續)

〔何焯賢〕

十九年十二月工商部改爲實業部、商標局隸屬之、其時國民政府新商標法、業經立法院通過、旋於二十年元旦日施行數月後撤銷駐滬辦事處、余於二十一年一月忝充商標局局長之職、接任後一月爲便利中外工商界起見將局遷至上海、更於天津青島漢口廣州四處、設置專員辦公處、以宣傳商標法益、指導商標註册、承轉商標文件、並期廣收便民之效、局內則添設問事處、或有不明商標註册手續、或有其他疑難問題者、得隨時到局諮詢、同時辦事效能、亦亟求提高、故商標呈請註册、若有手續欠備之處、能於二三星期之內審定之、而處理審議商標爭訟案件務使隨到隨辦、必再一審愼然後判斷、異議程序、往返辯論、以爲費時餘多、收效絕少故除案情有多次辯論之必要者外、則凡異議案件改一次辯論、今者異議案自提出之後、得於兩月之內判決焉、關於局中工作、當試編統計、時時查諸報章、俾衆週知局中情形、然宜傳雖力、終感本國商標之不發達、久擬編印商標彙刊、以使已有商標者、得資參考、欲用商標者求其商標之改善、而免將來有商標得藉以借鏡、故於本年春間開始編輯工作、本擬將經局註册案件之糾纏、分東亞歐美兩部、全數編印、第以編輯工作煩重、印費浩大、故先印東亞之部、即此已達三千頁之多而印費亦不下八萬元之鉅、但得工商各界協助、於是盡力設法籌畫、卒底於成、大約不俟年終、該刊當可出版、綜而言之、商標局時刻皆以改良爲宗旨、中外意見、凡有裨益於行政者、無不竭誠接受、故去年八月二十三日、大陸報有謂商標局之驚人進步、及今日之達到其歷史上最光耀之時期者皆本市中外工商各界之榮幸福者也云云、

照相專門

奉天城內鐘樓南 木村洋行分號

照相材料批發

滿洲開發須農業

歐美新式 開荒用 熱地用 機犂機頭 耕作用 收穫用 各種機器 灌溉用 水崩子 水管子 俱全

奉天浪速通 合名會社 藤田洋行

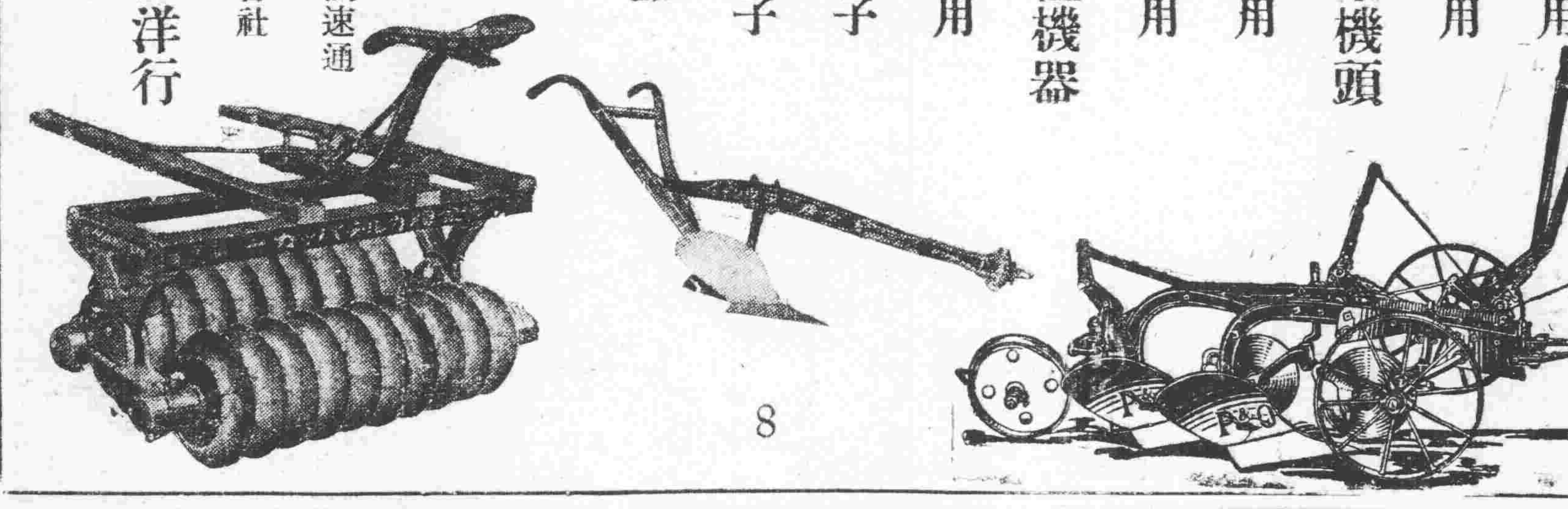

亨得利

用最新式儀器聘最有經驗光學專家驗目配鏡無論近視老光散光斜光分毫不差

奉天城內中街 大西門裡

奉天 孔雀公司 大減價 各貨由五扣至八扣

破傷風 痳疹 特效藥 井筒 奉天日站市場正門通

治淋名藥 哈郎淋濁丸 大連 順和公司

家具批發

包椅子用花布 漆布 窗簾子花布 地毯 其他家具用材料

室內裝飾

品川洋行奉天支店

日本站浪速通日電話四六八五番
本店 大連市敷島町三番地
支店 新京日本橋通五十九番地

頭痛聖藥 腦欣

本店東京市日本橋區室町二丁目一番地 資本金壹億圓(全額拂込濟)

奉天市大西關 三井物產株式會社 奉天出張所

辦理品目 大豆 雜穀 豆餅 鐵道用品 自動車 電氣 其他機械類 建築用品 洋灰 砂糖 紙類 蔴袋 蔴系 五金 木材 化學肥料 工業藥品 各種食料品 紅茶 海產物 羊毛 毛織物 中國酰 地下足袋 人絹 織物 其他雜品

保險 火災 海上 自動車 各種保險

電話 所長二五五〇〇 穀物二五五〇 保險通信二〇三五 機械五金二二一二 雜貨二〇七七 會計四三六八

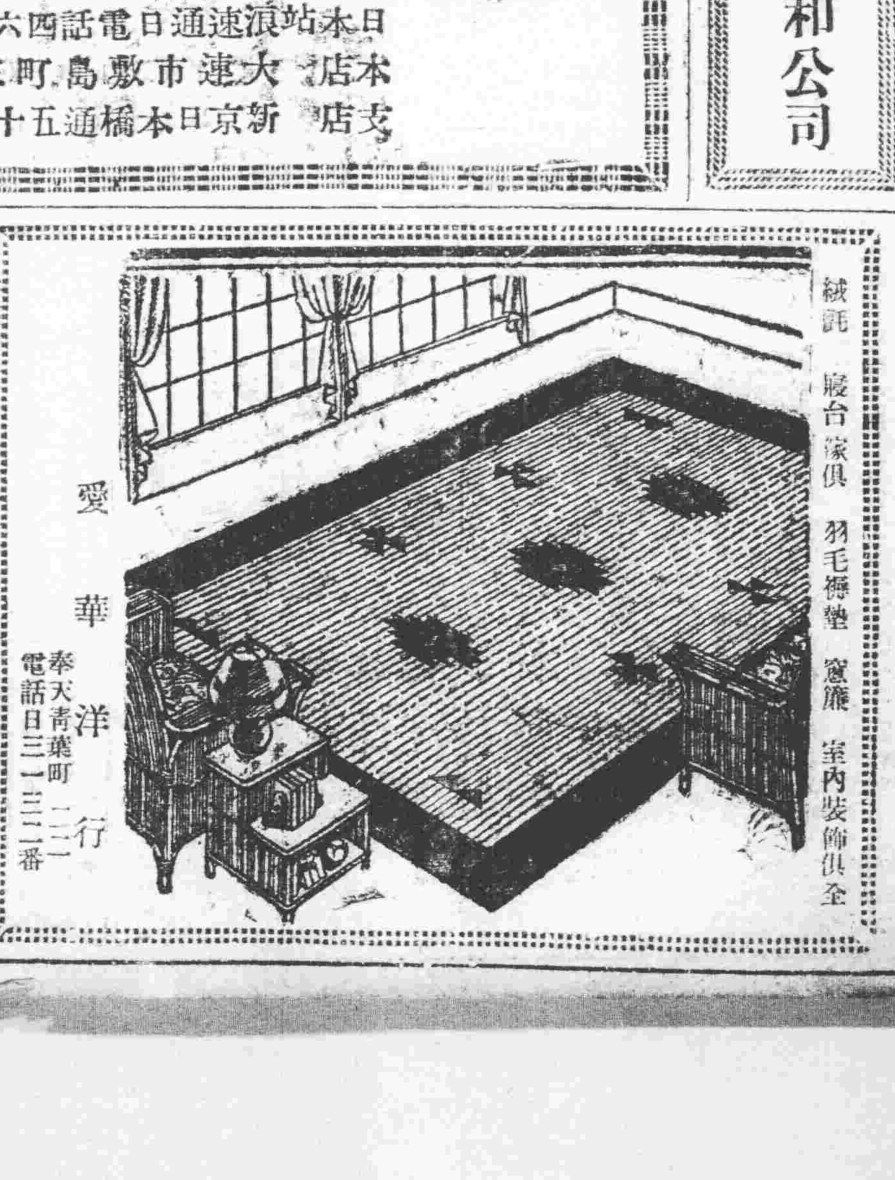

絨毯 寢台 傢俱 羽毛褥墊 窗簾 室內裝飾俱全

愛華洋行 奉天青葉町一二一 電話日三一三二番

岸彼遞律電氣留聲機

斯界之大王

八球『司球黑德達音』編入成套 金二六五圓
七球『同』 金二五〇圓
五球『巴利米金德得』編入成套 金二〇〇圓
…其他無線電話收信機各種—著名無線電話商店均有出售

付配線圖 贈呈型錄 郵券四錢

遞律彼岸受信機製造元 山中無線電氣製作所 奉天出張所 加茂町五番地

魯南考古

『安上遺址』發現古墓
非小邾國遺址（上）
今春出土銅器乃殉葬物品
曹王墓再度視察紀

【滕縣二日通信】關於發掘滕縣古物情形，已詳誌本報，茲將自十月二十七日以後，安上遺址及曹王墓兩處，繼續發掘情形，探獲之古物與鑒定分誌於下，

『安上遺址』地下古墓葬痕跡　在二十七日午後發現，適記者已赴滕縣發稿，蓋此處無郵局，發寄快稿必須親至滕縣，故未得目視，迨二十八日本擬由滕縣直赴曹王墓，過安上村時始知有此發現，即即當作留以經過情形，及斷定，據當談稱，安上遺址發掘範圍及遺址之尋求，與遺物之探獲，業經談過，按吾人『古代表團體之自稱』繼續工作之結果，在二十七日午後發掘第十七坑時，發現今春陳士富兄弟起土挖掘之土溝一道，並將其擾動之土起出，乃得陳姓掘出周代銅器之原坑，在坑之西，掘至距地面四公寸處，發現棺槨痕跡及人骨半具，其頭骨及上脫均缺，僅餘腿骨，復於棺土中見頭骨破片，殆即上次陳姓兄弟掘竟古物時所毀，至此吾人乃斷定爲一墓葬，而春間出土之銅器乃殉葬之物，銅器地一距地面約八九公寸之坎內，其旁尚有席紋一段，上有已經朽爛之木塊及碎盾，殉葬銅器卽依次陳設於此，另有大樹一株，土端在槎端，頭西尾東約四公尺，橫臥土中，想係覆蓋棺木及殉葬物品之用，其原墓葬形式及範圍，現正在研討中，王館長（獻唐）前次對此地出土之周代銅器，疑爲儲藏於木箱中者，今此問題乃完全解決，蓋殉葬之物而非儲藏之物也，按下列二點足可證明，（一）凡儲藏古物，必爲曾經有人居住之處，而建築足與器物相埒，初開坑時，發現大小圓坑，而無地上規模之建築，吾人卽甚異之，今知此十四件重器（卽春間之鼎盤匜等）蓋爲墓葬中物，與遺址無與也，（二）又鋼骨一塊，類似羊腿骨，亦絕無連同食物與器皿同儲藏之理，故吾人發掘及考研之所得，確定春間所發現之周代銅器，確爲殉葬之物，絕非儲藏，吾人發掘此處最初目的，原係以春間發現之銅器，爲尋求小邾國遺址遺物之線索，併同時以滕薛等古國遺址遺物相參證，現據考察，此處（谷堆頂）在春秋戰國時以前，已爲廢墟，故小邾國人乃覓此較高之土堆爲殯葬先人之墓地，實非小邾國遺址，按此處殯葬情形，頗與河南濬縣辛村之墓葬相似，爲春秋戰國時風氣，如架木設席塗朱等等，皆爲當時之習尚，斷爲小邾國之某一貴族之墓葬，此人對於殉葬銅器之關係或可於銅器上之銘文中求之，以後由墳墓夷爲農田，漸次削平，乃爲陳士富兄弟所掘獲，

鹽務局 成績頗佳

【輯安】外岔溝，鹽驗緝私局長，趙文礽氏，蒞任以來，刷新圖治，力加整頓，不遺餘力，毫無始勤終怠，辦事認眞，對於地方各界，感情異常和洽，無偏袒，紳商異常欽佩，溯自該局長，到任未滿三月，緝獲鹽犯一百八十多名，騾馬百餘匹，鹵獲私鹽十萬餘斤，較比去歲，八九十月，三個月比較增益十倍以上，該局長如此出力，嗣後上憲，必有破格嘉許云，

採木公司撤去

【輯安】外岔溝鴨綠大江要隘，春夏秋間，以上江木牌如蟻放過，該處採木公司，每年江開，必須由安東派員，組織臨放，已至江封，完全撤回安東，本年秋去冬來，江封在邇，該公司數日內，將須撤回安東云，

郵務代辦所已恢復

【輯安】外岔溝埠東林江口商農雲集，人烟稠密，朔自去歲，飽受刀匪遭擾，商民逃避，該處郵務代辦所收回，今年經當局加兵痛剿，時局如告清平，商民復業，該街頁商瑞豐祥，爲便利交通起見，欲待恢復林街，郵務代辦，申請外岔溝郵務局，曾經張局長允准，該號由郵局，將一切戳簿領齊，已經在林開始公辦云，

慈善聯合會 又有呈請成立說

【錦西】遼西慈善聯合會，縣街該分會，於夏季取消，本月六日，又有常洗塵等，轉萬國慈善聯合會會長張景惠公函來縣呈請設立分會，未知當局能否准設，姑誌之以觀將來，

八署拏獲大宗賭犯

【錦西】縣八區闞家屯鎭，舊德塘院內，寶局一場，於本月四日，正在呼盧喝雉之際，八署署長，楊漢章查悉，當即帶領長警七八名，將前後門堵住，拏獲賭犯十一名，次早僱大車三輛，派妥警送交警務局罰辦云，

苗禿子害人反害己

【錦西】五區虹螺峴鎭，日前被錦縣專賣公署派員，搜獲李興華及張劉兩姓烟土，數千兩一節，已誌本報，刻據該鎭來人云，前該鎭住有苗禿子，以伊妻作皮肉生涯，每日引誘少年人入穀，被李興華等騙逐出境，苗禿子懷恨在心，遂迭至錦縣南關，開娼窯爲生，乘機向專賣公署人員造謠，言及虹鎭，李張劉各戶，存有私土萬四五千兩，及該署派員往拿，雖有烟土數百兩，均係收集村民交官者，未能拿去，該署人員回錦縣，以爲苗禿子造謠嫁禍，遂將苗禿子傳押，以爲造謠者戒，

各村農民 會金多以糧抵

【錦西】縣境各區村，由春至今，因村民青黃不接時，無處出欵，所有應攤會欵，至今未齊，現在農民秋糧已全收到家，各區村村長，不能再爲担負，刻正帶領村丁，持會賬按戶討索，農民無欵者，均以糧石作抵，以便變賣合價，開付外債，而免債累云，

紅旗堡遭匪綁 原因爲捐村

【鳳城】中區紅旗堡前曾因捐村而遭匪人綁一節，已誌前報，於五日晚，突如又有帮匪二十餘人襲入，將住民闞榮江、闞榮良、高多秀、高老四、石粉匠等五名一併綁帶竄去，臨行勒令該村會備價贖回，至如何應付，尚不得知云，

赫福德擒匪獲槍

【鳳城】警察三中隊長赫福德，前率所部，奉命掃蕩六區境內散匪，行至該區東楊木溝，發現匪首南織雷率黨羽二十餘人，正肆滋擾，當即加以痛剿，交戰時許，匪受巨創，不支而潰，該匪首因無路脫逃，匿於民戶，以圖幸免，經赫隊長一度搜索，即時將該匪首捕獲，在其身邊翻出手槍一支，子彈六粒，於六日下午解送來城云

瀋水醫壇

（來稿無句點或過二百字不錄）

讀者問病

大主筆先生台鑒、自貴報設立醫壇以來、問病者源源、不取文往而登、不以詞陋而棄、一一答覆、使得渡苦海、以登壽域、誠病者之寶筏也、鄙人年廿一歲、身體素弱、於前年冬季、左大腿根外側環節處、偶患痛疼、彼時稍覺微痛、亦不以爲事、及至冬去、纔即增劇、行動艱難、雖延醫診視、云係風寒所長、血脈凝滯所致、即服約及約酒等、稍見功效、然終未根治、至夏日較冬季見輕、近來天氣漸寒、而舊病復發、又疼痛難忍、雖咳嗽亦能震動其痛處、敬祈删登報端、請海內醫師、賜一良方、即感大德靡涯矣、敬請撰安　鄙人鄭德五敬拜

○　○　○

大主筆先生台鑒、敬啓者、自貴報增設瀋水醫壇以來、鄙人有因此而起久年沈痾者、鄙人拙荊、前因月經失調、腹部時作痛、初以不在要害、未曾在意、詎料於前年時、小腹中間、不知不覺中、起一肉塊、由小而大、今已有如卵形、堅硬如石突、有時氣一不順、即作微痛、不知係何病名、原因何在、宜用何劑調治、而於生育上、有否妨礙、祈　大醫士、不以煩瀆見棄、一一指知、不勝銘感企盼之至、專此懇請撰安　鄙人梁竹怡拜上

答閻鴻儒君（馮治民）

令祖母之胃脘疼、是胃寒氣滯所致、宜用溫胃調氣之劑、擬方列下、吳萸錢半柴胡仁錢半七橘紅三錢法半夏三錢赭石粉五錢枳殼三錢廣木香錢半海沉香二錢五靈脂錢半元胡三錢檳榔炭二錢炙沒藥三錢生內金三錢於朮三錢鮮薑二錢水煎溫服之　答於瀋市華西大藥房

答劉逢金君（劉仁甫）

據云、足下貴恙、領悉一是、提及因晚餐時、後因事動怒、當時尚無何感覺、次日即覺心口脹痛、經服約後、略微見輕、但嗣後每覺脹飽、胸間杜塞、時常打嗝、不思飲食等病、詳查是病、因氣者、必致木鬱、鬱者、木病也、脾胃必受其刑、以致脹痛、不思飲食予擬一舒理利治之方後、老油朴四錢、只殼三錢、廣玉金三錢、盔沉錢半、杏仁四錢、甜桔梗三錢生白芍六錢、甘艸三錢、銀柴胡四錢、薄荷二錢、梔子錢半香附米三錢、丹皮三錢、引用生姜三片水煎服　答奉天工業區二馬路同慶藥局診室、

答田艷如女士（劉仁甫）

據云、出閣後產生一女、月信來時、小腹疼痛、嗣後又生一子、在月中食面餅、以致脹滿、小腹串餉、小腹硬塊、身冷頭汗、好眠發燒、骨節疼痛等病詳查月信來時小腹疼痛者是氣血凝滯之故也、在月中食面餅、以致脹滿者係食面餅、傷及脾胃也、小腹水餉、小腹硬塊者、是水畜宿食瘀血之故也、身冷好眠頭汗、骨節疼痛者、正是血瘀氣滯不能週流四肢也、余擬一健利消活方、於後、蒼朮五錢赤苓三錢豬苓二錢澤夕二錢油朴四錢貝殼三錢萊菔五錢砂仁四錢紅花井三錢香附四錢元胡六錢靈脂三錢廿艸三錢引用生姜三片大棗十二枚去核水煎服、答於奉天工業區二馬路同慶藥局診室

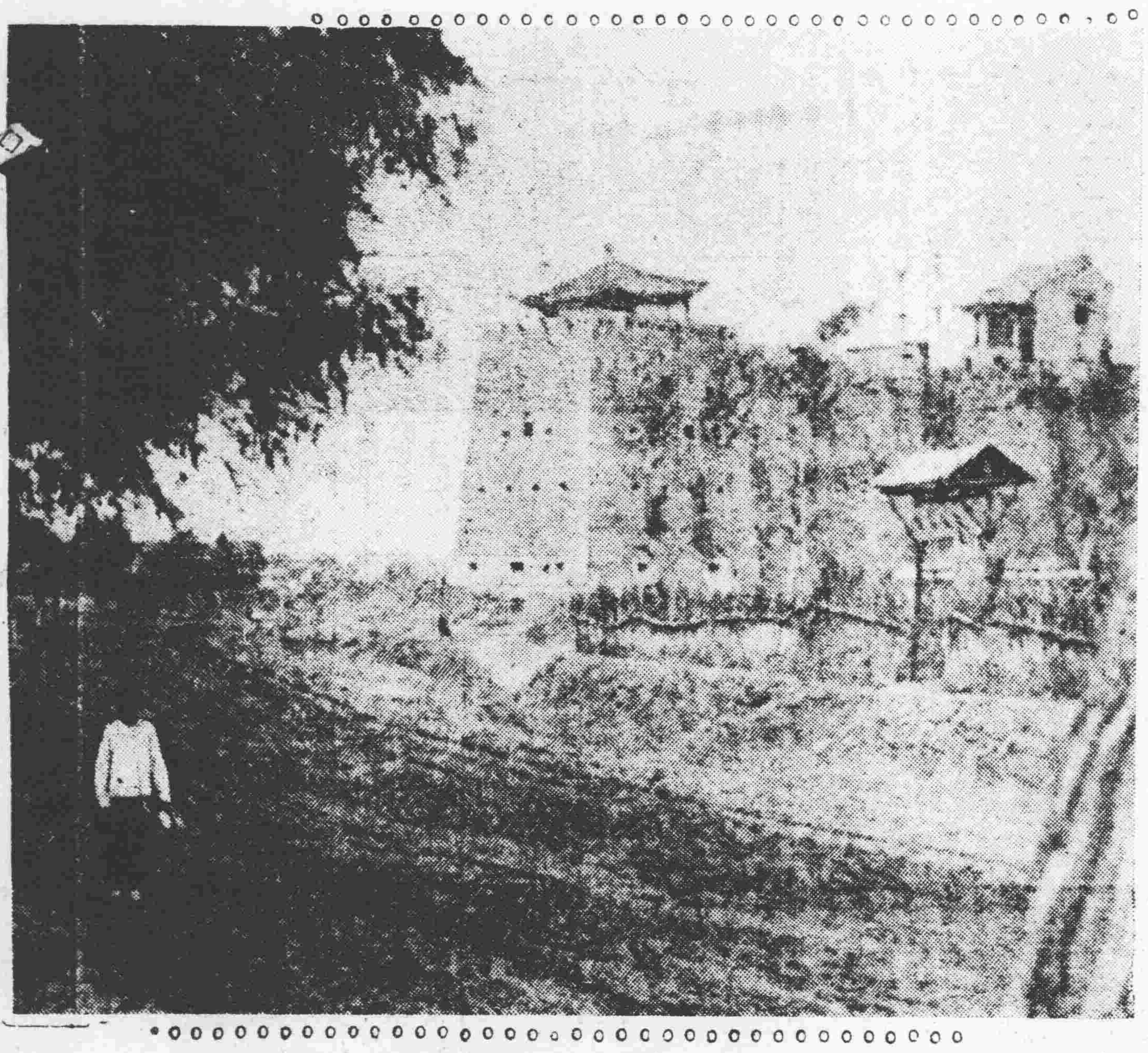

齊魯之冬　濰縣風景

答問病二君（錢潤庭）

王春一先生英鑑、頃閱報載閣下面生瘡疱、名爲酒刺、其病之生、多緣血熱受風所致也夫頭爲諸陽之首、陽氣滙聚、血液自熾、復受風毒、瘀於血絡、而閣下時當青年、血氣方剛、在所難免者也、今覆敝人經驗之方、請試擦用、或可奏效耳、計方大楓子七十粒去皮、蓖麻子四十粒去皮粉輕一錢紅粉一錢、先將二仁劈亂、研細如泥、再合輕紅粉研勻、用生白布口袋盛之、每洗臉後擦一次、下晚臨臥時、先以濕手巾擦臉、再擦一次、日日用之自愈、

王永奎先生台鑒、尊患便血一症、已經數年、時愈時犯、查便血之症、其因不一、有近血遠血、有脾不統血、有肝不藏血、有腸風下血、有痔瘡流血、最難分晰詳列、閣下既患經年久、當屬滑脫之象、擬一收濇驗方、請試服之

椿皮四兩泡時酒浸指許爲度用黃酒泡二日夜青棱黑豆四十個水泡去皮紅消梨三斤去皮核以上合一處搗之、忌銅鐵器、搗極亂時、用生白布將汁擰盡、收瓷瓶內、均四日服、每早晚以磁器、燙開服之、　答於通遼縣延春堂診室

肺癆病特效藥　三那星　溶解臘質　殺盡癆菌

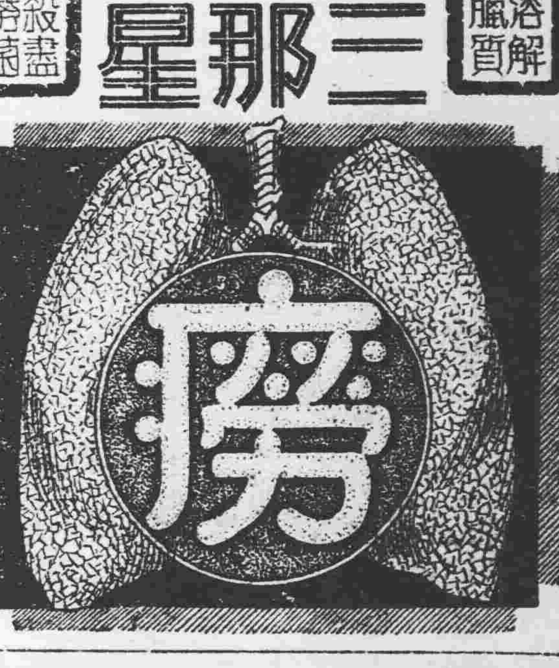

肺癆病之危險和難治

肺癆病之症象、爲發熱、盜汗、食慾減退、咳嗽咯痰、失音、咯血等、初起時爲第一期、肺癆完全形成、時爲第二期、及至肺臟形成空洞爲第三期、肺癆爲最凶險之慢性傳染病、凡與人接近者、均有傳染之危險、一經傳染、即難治療、稍一不愼、每至轉入第二三期之重症、而至不可救治之狀態、肺癆症乃係一種微細之肺癆菌、盤據於嬌嫩之肺臟、破壞人體組織成爲可怕之肺癆症、發現肺癆菌者、爲德國醫聖考克博士、此項肺癆菌、有一種特殊之抵禦力、能抵抗一切外來藥力之攻擊、蓋肺癆菌係中性脂肪性內膜及抗酸性蠟質之外膜構成、且肺癆菌侵入人體局部時、其四週被侵蝕面形成頑強之結節、以阻礙血流通過、致使內服或注射之一般消毒藥劑、無由攻入、故醫家常有肺病無藥之嘆、蓋肺病並非無藥、實因有之僅足治愈肺病中之單純症、如咳嗽咯血等及第一期之肺癆而已、終不可破壞其頑強蠟質及脂肪性之外膜而使藥力直達於患部、根本撲滅肺癆菌、以達完全治愈第三期肺癆重症之目的故耳！

結核病原菌發明家　老克博士小像

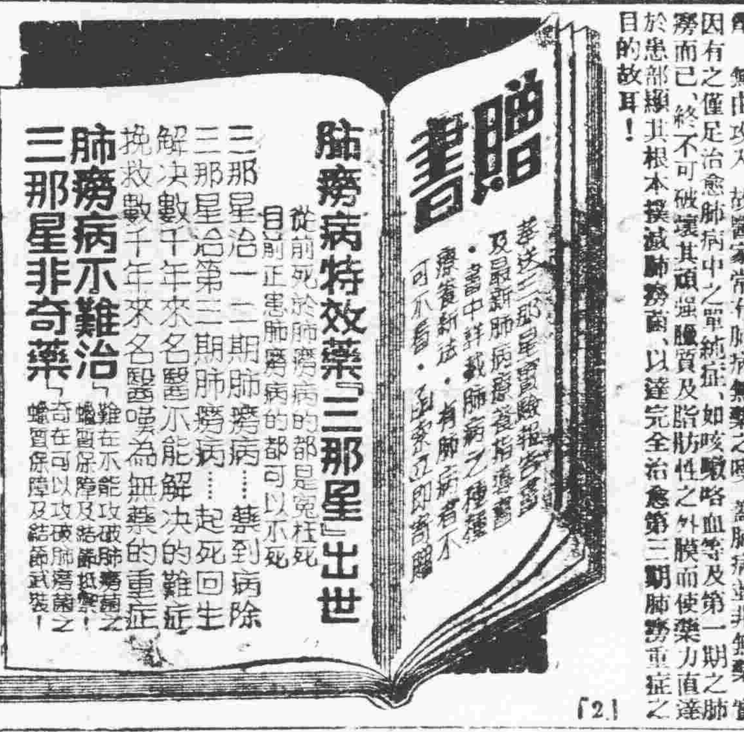

「2」

肺癆病特效藥三那星。新發明

二十世紀唯一無二之肺癆病特效藥『三那星』其第一主要成分即在溶解肺癆菌之直酸性臘質及脂肪性之內外膜、並軟化其結節、使即時配合撲滅肺癆菌的、其餘成分之藥力、深達於患部而克奏其功

三那星治一二三期肺癆、無不藥到病除、聞最難治之第三期肺癆、亦莫不克奏其根本治愈之效、故三那星出世後、各國名醫無不爭相採用、或視爲治療第三期肺癆之特効劑、自有史以來不可解決之肺癆症、從此隨有救星矣、

三那星之試驗及功能

三那星在中國、已經中央衛生試驗所化驗證明、藥性和平、絕無任何禁忌及副作用、四時適宜、老幼可服、中國之患肺癆病者、比較全世界各國爲最多、現有三那星特効療肺藥出世、實患肺癆病者之一大好福音也、將其試驗功能略述如下、

一、設於試驗管中、實驗『三那星』之藥力作用、則一分鐘後、肺癆菌皆消失其抗酸性、至三分鐘後、則此肺癆菌完全殺盡、無一倖免、

一、依動物試驗、則發見三那星能浸入結核病竈內、設檢查其病竈內潛伏之肺癆菌、則盡失其抗酸性、此足證其蠟質之完全溶解矣、

一、如肺癆病患者內服『三那星』一星期左右、則立見咯痰之稀釋、體熱之下降、心身愉快等狀態、

一、更繼續內服『三那星』達三十天至六十天以上、則顯見體量之增加、食慾激進、一切症狀、逐漸緩和、終達其回天再造之偉功

價目　每瓶一百二十片可服十天定價大洋十元　每料六瓶可服六十天定價大洋六十元

上海仁記路三十五號美商愛世開洋行獨家經理

奉天鼓樓南五洲藥房內　哈爾濱道外正陽六道街口　美商愛世開洋行

新到貨運到

本行倉庫燬於滬變、來源不繼斷貨多長、惟愛護肺癆病家便於索閱療養指導書時、雖廣告照常刊登、無從購藥爲歉、起見現經新貨運到、請向就地藥房購服爲要

上海韓奇逢大醫士黑鷄白鳳丸

河南洛陽趙庭樞啓

黑鷄白鳳丸主治功效經血不調、趕前錯後、行經腹痛、發燒心忙心跳、白帶過多、久不生育子宮寒冷、腰腿筋骨疼痛、或久患小產、腹內有塊病者、頭迷四肢無力者、胸膈膨悶飲食少進、夜不安眠、睡多惡夢者、行經血色不正、或紫黑成塊及淡紅者、氣虛虧血咳嗽痰喘、時愈時犯如同邪病、因生氣或房事所傷以致崩漏者、午後發燒者、凡患經血各症服之、效力絕大、萬試萬靈、雖老婦服之亦能生子、可謂婦女第一聖藥、購服一試、其効力便知、

價值　上海韓奇逢大醫士之黑鷄白鳳丸行銷全國婦孺馳名、到處歡迎、有口皆碑、功效偉大、非一般普通遠科的藥所可比

特長　黑鷄白鳳丸是上海韓奇逢大醫士用化學配製成藥。粒小而收效大、外掛蠟衣容易吞服。不像蜜丸子腐敗藥。故而特長也……

區別　烏鷄白鳳丸是普通的局方、黑鷄白鳳丸是上海韓奇逢大醫士所發明、他人不得做造。眞正的上海韓奇逢大醫士黑鷄白鳳丸是長方黑匾盒前面有黑鷄白鳳丸之商標並中央衛生試驗所化驗韓奇逢藥房有限公司字樣後面有韓奇逢之像

▲購買黑鷄白鳳丸者萬分注意　代買人無詐

或通函購買要緊記準上海韓奇逢藥房有限公司發行韓奇逢大醫士配製、是萬無舛錯的、否則就是冒牌假藥。不但服之無效。反有性命關係也。注意定價每盒國幣五元每打五十元外埠函購直接向就近各分公司可也

總發行上海英租界芝罘路七十八號韓奇逢藥房有限公司

分行　滿洲　奉天馬路灣大紅樓西頭韓奇逢藥房有限公司　新京商埠四馬路韓奇逢藥房有限公司　營口惠海樓街韓奇逢藥房有限公司　安東中後聚寶街十八號韓奇逢藥房有限公司　哈爾濱道外正陽頭道街萬國車票院內

韓奇逢藥房有限公司

洛陽　韓奇逢大藥房無限公司執事先生台鑒會在貴公司所購之黑鷄白鳳丸一藥、敝給患病者試服言藥力神效無比、今由郵局寄去大洋二十五元、望收到後從速將藥寄來半打以便繼續服之以求早痊是爲至盼專此敬請財安

西平　韓奇逢大藥房無限公司執事台鑒前在貴公司購買之黑鷄白鳳丸據患病女界服之果然見効無比今由郵局滙來大洋二十五元望收到後從速由郵寄下黑鷄白鳳丸半打可以繼續服之免藥力之間斷是爲切盼專此函請大安　河南省西平民醫院啓

保定　石柱胡同喬團長太太來函云（啓者敝之良人昔日曾在孫岳部下充當砲兵團長之職每在戰塲甚以爲憂以致經血六個月未見治歸癆病幸服（黑鷄白鳳丸）一打竟愈生一子特此感謝云）

平原　韓奇逢大醫士台鑒敬啓者昨前購買黑鷄白鳳丸半打敝之內人刻已服完果然有效今自郵局滙上大洋廿五圓祈再照發黑鷄白鳳丸半打爲盼特此佈達即候晉安並請財安附滙票一紙計回　平原縣公安局路南張琴軒

太原　韓奇逢藥房無限公司台鑒敬啓者茲爲隨函統去津鈔廿五圓是購得黑鷄白鳳丸半打請檢收乃荷新黑藥包好火速郵寄勿悞爲盼再將婦科必讀寄下一册爲感上月間向貴公司買來兩盒現時服完果有奇效是以再買半打以便續服特此呈明敬請財祺　太原老香村西號

兗州　啓者貴號所售黑鷄白鳳丸效力偉大今又寄上大洋十五元正請將黑鷄白鳳丸再速寄來三盒外附郵票五角仍請查收此即是盼　韓奇逢藥房無限公司　敝萬禹卿啓　寄藥處兗州城內中御橋南即可

滿人男女　職業介紹所　介紹所大阪屋　奉天松島町一番地　電話三八七一三番

轉瘦爲胖返老還童

劉君玉麟之肖像

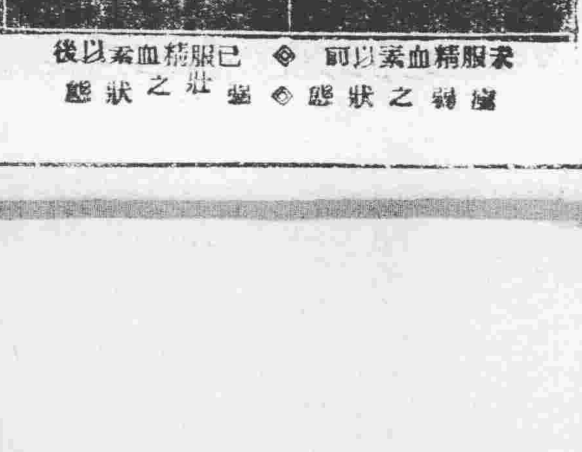

未服精血素以前 ◎ 衰弱之狀態　　已服精血素以後 ◎ 强壯之狀態

逕啓者敝人生性清癯崇仰聖教深知烟酒之爲害者人最甚因以研究理善以資戒已而戒人奈身體素弱神經虧損近又復蒙同道謬選以副會長之職以匡協會務因此積勞身體日漸衰弱坐則腰痠頭重勞必倚斜行走四肢無力氣喘盜汗後見報章而購服精血素果然功效確非他藥可比諸症全愈突飲水思源特將未服精血素以前與已服以後小照二頁寄上祈登報端以表謝忱此致普克德大藥行台鑒

聖道理善研究會東北第一分會副會長　劉玉麟啓

補血強壯　精血素

精血生命　鶴齡千載鹿能長生而人爲萬物之靈壽僅七十古來稀良可悲也實因人晝耗三神夜損三精精血耗盡而無補救之方此爲精血虧損短生命之最大原因也

主要成分　當取壯健動物體內之生命素及胃液原素膵液原素腦汁原素脊髓分泌加珍貴之植物原素用化學提取其精華以生理學製成精血之原素與人身體內最爲需要

主治病症　精血双虧　精液好盡　精神減少　幼年早婚　房事過度　頭暈目眩　力腦疲乏　夜不能眠　以及婦女　久不受孕　子宮寒冷　赤白帶下

贈送長生不老術函索者附郵票壹角

定價　大盒現洋五元　小盒二元七角五

奉天中街路北　普克德藥業商行

贈送處　即寄　奉天城內中街路北普克德藥行

奉天市立醫院

診治科目	特點
外科　皮膚科　物療科　產婦科	入院隨意　看護周到　大夫熱心　諸檢查
內科　眼科　耳鼻科　小兒科	手續簡單　藥價低廉　各藥俱全　新法戒烟

院址　奉天小西邊門外公園後身　滿電話四三八九

院長　王有綱啓

奉天紅梅町二七番地
滿洲製罐公司
電話四七六三番

整頓營口市面 積極籌備商業銀行

【營口】總商會於月之六日召開臨時董事會，討論關於籌備商業銀行事宜，出席者會長王季梁，副會長高吉先李翰三，特別會董劉懷卿刑海清洪茂堂劉香亭，以及財政部理財司長派都甲氏蒞會，計六十餘人，并旋即開會，說明開會意旨，并權議關於籌備銀行等情一案，其說明籌商業銀行之發起人，限定由本會衆會董，及各行代表代任之，并組織籌立委員會由發起人票選，或推舉卅人爲籌立委員，由委員中推舉九人爲幹事，由幹事中推舉一人爲幹事長，議決用推舉方法，公推王季梁高吉先李翰三劉懷卿喬君平洪茂堂張筱泉胡文披劉香亭爲幹事，推王季梁爲幹事長，即日成立，若手辦公，王會長之宣言，此次遵令組織商業銀行，純爲救濟市面，實爲營埠商民之幸福，亦即恢復繁榮之預兆，今以全埠之爐銀存欵中，權出二成作爲銀行資本金，每股大洋廿元，各商戶須將存欵數目，據實報告，然後由理財司長，派人查賬，如果查出隱匿情事，即認爲違反滿洲國，擾亂金融嚴重懲辦，現貸欵已妥，成立銀行，原爲謀營口市面金融之活動足見政府重視之一班，且當局早有整理之決心，今既若手整理，想一般商人，頗有好希望，從此以後，實事求是，市面金融固定，商賈難遭無謂之損失恢復原狀，屈指可待云

營市賽馬運動

【營口】國際賽馬會，本埠源來盛經理，英人耶吳內斯道氏，（譯音），及日人龜田等數氏發起，集資三十五萬圓，創設國際競馬俱樂部，其競馬場臨時租用前小大水塘北賽馬場，一俟內部完整後，擬在新市街東，相當地點，購置空地，約二十萬坪，修建馬場，現正在醞釀中云

（又訊）縣農務會，近爲改良馬種及增長關於馬匹之智識起見，於昨特召開，臨時總會，籌創賽馬場，當經各董事會議決，選派代表滕井氏等二人，晋京陳情，一俟批准後，即可舉行競馬大會，茲聞該會，已在埠東採運局南，購妥空地一段，現正鳩工修造云、

碑載道不置云、

日警署長新舊交替

【營口】本埠日本警察署長寺田良之助氏，前奉關東廳警務局命調，大連警署，遺席委金州警署長，松木十郎氏，來營接充等情，已誌本報，茲聞松木署長，於昨蒞營，到署視事，寺田署長，業已交代清楚，遂於非由營首途，去連履新云

日警署巡查 調充警務指導官

【營口】本埠新市街，日本警察署，前田巡查部長等十余氏，前被新京民政部，聘充滿洲警務指導官，茲將就任地址及芳名，覓錄於後，奉天省莊河縣前田氏，福原縣田崎氏，通遼縣小野氏，北鎮縣桐野氏，吉林省新京首都警察廳藤井氏，永吉縣岡部氏，汪清縣緒方氏，長嶺縣武石氏，黑龍江省，小南縣本多氏，熱河省赤峯縣相良氏，建平縣鈴木氏，豐化縣川氏，承德警察廳中根氏云、

紅卍會 施粥捨衣

【營口】本埠世界紅卍字會營口分會，近鑒時屆嚴冬，遼河結冰伊邇，謀生匪易，益以錢法奇緊，凡百蕭條，一般貧民，勢將斷炊，現爲救濟貧民以免凍餒起見，前特製棉衣棉褲約五千條套，捨與貧黎，並援例舉辦粥鍋，訂於月之十五日起，每日早七時半，至九時半，下午二時半，至四時半，在靈神廟西，由東會館院內，及該會西院內兩處施粥，一般貧民聞之，無不歟功頌德（口口）云

日本銀幣僞造團 六名一網打盡 本部天津市內設支部

【大連】僞造交通銀行十圓番幣犯人，自被大連署捕獲後而其餘黨及行使等同犯亦頗多故各署不遺餘力，隨時偵聽，於八日午後九時至九日拂曉西崗署又聞有行使五角之日幣犯人潛在，故又行緊張結果，一夜間全數被捕，聞彼等以天津爲本據，已造十萬圓之五角日本僞幣，全爲華人組織，僞造團，西崗署前開露天市場內有使用此項五角僞幣者，因之早已暗訪，至八日午後六時，見一可疑之華人，正在露市之古物商中，行使僞幣，當時捕獲，該徒賊口不吐其罪，後經嚴訊，乃稱爲河北省天津現在沙河口香爐礁居住之無職遊民肅起亭年四十九歲，在天津立有根據場，專造五角之日本銀幣，自身亦加入其團體中，在月之一日，與河北省天津縣之無業遊民李月亭年四十九歲，及洪恩亭年三十歲等三人，各帶五角僞幣五十圓，乘長平丸來連，即於現住之香爐礁方面立有行使之本部，時於市內行使，於七日有同團員徐國平年三十三歲，張福亭年二十三歲，馬永成年四十九歲，亦各帶僞幣五十圓來連，同居一起，每日於全市共同行使云云，西崗署聞訊後，以全司法刑事，其本部之香爐礁居所，不料被早知事洩，原時散逃，因之刑事除亘西部沙河口及劉家屯一帶，遍張警網，至九日午前六時頃，全部六名一網打盡，方更電知天津署，令於彼等本據之天津法租借地內居氏夏文藻之家內搜查，聞夏爲該團之首領，與白潤生者三十歲共謀並由天津財閥牟祥珍者年四十一歲出資本金，立一工場，已造成十萬圓，已捕之六名，共帶來僞幣二百圓，已用却六十圓，餘之一百四十元，由香爐礁之本部中搜出，沒收於署中，一方西崗更派員赴天津，引渡彼等首犯云、

僞官人夜查路人 搜得金錢便逃

【大連】王壽亭者現年二十八歲，原籍山東省人，現在身無正業，亦無投宿之處，日則遍街徘徊，夜則露宿街頭，茲以天氣漸寒，衣食不加，且乏川資，無法歸鄉，乃依窃盗爲生，近來窃之不及，竟自冒充官人，夜於黑暗之巷中，自稱警官，檢查過往之行人，遇有懷藏金錢者，則奪之而逃否則對人威嚇，指爲窃盗，乘隙奪錢便走，近以賊運不佳，於八日夜於黑暗地帶之榮町視視路人中，被刑事捕獲，據供在九月二十九日，候於旅大道路之柳樹屯附近，見有行人惶忙而過，乃追之於後，至無人之境現其其僞官人之威風，强欲搜腰，當時盡其腰中之所有，如數奪逃，被害者恐遭害，故亦不之敢追云、

講演大會 修理鄉道

【營口】本埠日簡易圖書館近以月之七日，爲圖書週間，特於是日，邀請埠內名流，召開圖書週間講演會，講演者爲本埠滿洲新報總社，小川義和社長，講題爲讀書感言，二爲水產高中，日語教授岩澤氏講題爲亞細亞復興運動與大同主義，是日晚七時開會，往聽者頗呈擁擠云、

平井氏殉職 在橋舉行慰靈祭

【營口】大石橋獨立守備隊前在岫岩附近剿匪時，上等兵平井氏，因公殉職，守備隊特於昨在橋舉辦慰靈祭，以資追悼，兩樹英魂，本埠新市街，時局委員會聞訊後，當派深江治平及乃美熊太郎兩委員，去橋參加與祭云、

調查全縣 度量衡

【安東】最近省垣實業廳，奉實業部令，統一全國度量衡，爰派員分組出發，各方調查，該委員業已抵安，縣署派技士李殿臣商會派呂志厚，會同該委員，連日調查，市內商民各戶，現用之度量衡，約一六日日內竣事云、

新任大連署長 八日午後抵連

【大連】新任之大連警察署長寺用良之助氏，於八日午後四時四十分，乘列車由前任地之營口抵大連驛，當時候於驛內歡迎者，有未光大連署警務主任，率同全體署員，市內各警務署長，今井大連消防署長，森本地方法院長，小西竹中二滿鐵理事，以及各商會門並市民紳商等擁擠驛之內外，新署長於衆歡迎中，乘自動車入自宅，九日午前登署司事云、

寄存人家包裹 內藏槍枝子彈

【大連】沙河口警察署，於月之七日夜，突去一年約而立之滿人，聲稱爲管內萬歲街之住氏，在六日曾有一不識之日人，手提包裹進室，自謂因事倉卒，暫將包裹寄於室中，隨後來取，不料該日人去後，迄未重返，而托爲保存之包裡，尙在室中，因未見物主，不敢開拆，等語，沙署聞報，急派員同該人至其宅，果見包裹，展而視之，發見存欵額千數百圓，外有槍砲共存數十，子彈以及火藥等數件，因起驚慌，認爲物主必係重大之犯人，除保留其品外，遍查物主，於八日午後四時，於市內大正通發現抽手徘徊中之日人，爲原籍東京市品川區品川町國際運輸自動車運轉手中村信夫年三十六歲，自去年初渡滿洲，曾至熱河，月之六日來連，於各酒樓妓館遍遊後，因無家可歸乃將物置於該滿人家，至於武器等係由熱河赴屯之第○○隊某氏所取者，至於有無何罪，該署正注意調查中云、

幼童吃量過人！ 四十燒麥兩碗米飯

【洮南】興隆西街路南志成利成衣鋪，有一學徒關振甲，現年十三歲，日食數次，尙不覺飽，有同夥李永生，見其吃量過人，即與其賭物，言你能吃四十燒麥，我願輸你大洋八角，該童聞言勇躍樂從，當赴就近飯館中，始吁來四十燒麥，每個約重一兩餘，該幼童立即吞服，尙嫌不足，復吃米飯二碗，該同夥李某竟輸大洋八角，若該幼童之吃量，眞所謂罕聞矣、

鄧鐵梅蠢動 軍警陸續出發掃蕩

【鳳城】據當地情報稱，鄧鐵梅，李子容，郝司令王曉東，趙慶吉等，現在糾合殘部及各小幫匪，達一千五六百人，正在四區大潮溝，張膜嶺及六區叢家大溝等處盤踞，蠢蠢欲動，當局接報，即於六日上午八時許派遣警備軍步兵第一連馬連長率部一百餘人，並攜帶迫擊砲一門，馳赴現場掃蕩，同時警察第四中隊亦前往協剿，下午三時許，騎兵連亦全連出動，諒彼烏合之衆，大軍一到，當必如鳥獸散云、

捏死親子續訊

【熊岳城】前載邑東劉允祥之妻王氏，捏死嬌兒，計與拐夫李敬義潛逃等情，盡屬確實，惟李敬義之上貫一痞棍李潤之胞弟字樣是乃大誤，查該李敬義者，原籍河北，近移關東，幾年來，竟練成痞棍流氓，任所欲爲，逗遛各地，居處無常，與頭道河李潤之氏，毫無關係，合亟更正，並查李敬義者，近不悉任何手腕，已與劉某夫婦逢逍，不知去向云、

村長督飭民戶 修理鄉道

【本溪】縣一區管界大堡村村長王堃孚氏，前奉縣令，修理鄉道，該村長奉令後，旋即按戶抽工，將該村之道路，從新修理，式樣與馬路相同村長親身指導一切，現已動工多日不日即能竣工云

檢察官奉令交替

【本溪】法院檢察分庭檢察官汪俊卿，頃奉部令，調往黑龍江高等檢察廳，遺缺經法部派金永昌接充，刻已到縣接交完竣，該汪俊卿氏，已於本日整裝就道，首途赴黑云

閻家堡突被匪襲 住戶一無倖免

【鳳城】距城三十餘里之閻家堡村，於月之三日晚十二時許，村民夜睡正濃之際，突有匪首報字金虎者率匪十五六名闖入該村，進村後分頭强搶，無一倖免，並索捐欵三千元，限期繳納，强搶畢復返至前方閻家堡稅捐分卡處持槍械嚇，來勢殊兇，逼令該主任將所收稅欵悉數繳出，稍一分辯，槍棒齊加，結果被搜去稅票三本稅欵數十餘元，門證二枚，門戳一個，以及該主任張子英並稅差榮某之衣被等完全搶去，一無所遺，總計損失數目約在三百元上下也，延至一時許，匪徒等始呼嘯向艾河屯方面逃竄，迨至黎明時當由稅捐分卡主任張子英君協同村長副等分頭報告於大堡警務分所，及大堡日本警察派出所，以期檢查，而資證明，並已報告總局開列損失數目並被搶之情形以便呈報云、

秋菊盛開時 仙掌亦爭艷

【鳳城】南街信得醫院，盆植孔雀翎一株，係仙人掌之一種已歷有年所，差錯碧綠，高可數尺，當茲秋菊盛華之同時，亦於其碧枝之上發出紅花數朵，狀如喇叭而復瓣，長一二三寸，頗秀麗可觀，查仙人掌之類，原以其碧綠可觀而植之，從來開花者，實不多覯，而於嚴霜凛冰之際，與秋菊而爭艷，更不可多得云、

松花江大鐵橋 開放通行 必須遵守限制辦法

【哈爾濱】北滿一帶，日來氣候益寒，松花江每日晨間，靠岸之處，結冰甚厚，但日中稍暖，冰眉即鬆，爲狂風鼓盪立即瓦解，順水流去，上江一帶之情形，亦復如是，因之江中水面，浮冰下流，終日不絕，在本埠兩岸，南北橫江載渡之小船，爲避免被冰塊撞翻，發生危險起見，業已完全暫行停駛，以故由哈埠至江北松浦鎮之南北交通，臨時完全杜絕，但商民人等，往來南北，必須過江辦事者，兩岸均有，爲數甚多，當此舟楫車馬，一律不能通之時，必須開放江橋，以資救濟，而利行人，北滿路鐵路護軍總司令部，有鑒及此，以爲本埠江面上之大鐵橋，每年春末冬初，在江面將開未通，將凍未固之時，必開放兩次，任人行走，以免交通斷絕，現在正值其時，自應按照向例仍然開放，故於昨日（七日）實行江橋開通，以便南北兩岸，行人經過，往來辦事，每日由上午九時起，至下午三時止，爲開發之時間，在此時間之內准許商民步行其上，但不得乘車馬，及腳踏車等通行，而對於担挑，荷重，及各種車輛等，一律絕對禁止過橋，橋之兩端，在開放時間內，增加守崗軍警以便指揮，而防意外，如有認爲形跡可疑者，隨時檢查，以昭愼重，並爲免除發生危險計，擬定限制行人，臨時通過日橋辦法四條，布告江橋兩端，俾便行人遵守，如有故違不遵者即行阻止其通行，以示限制，茲得該辦法四條，照誌於後，（一）通過江橋時，須受兩端守衛兵之指揮，（二）通過之人，行至江橋中間，不得停止觀望，（三）守衛兵士，如認爲形跡可疑時，須受守衛兵士之檢查，或拒絕通過，（四）左列各項，不論男女，一律禁止通過，『甲』十歲以下之幼童，『乙』六十歲以上之老者『丙』殘廢人，『丁』須人扶持之病人，（戊）民裝婦女『己』負有粗重行李，或器具者，『庚』火車開到之三十分鐘內，『申』經守衛兵拒絕者也，恨各散云、

撫寧匪患肅清

【昌黎】撫寧縣城前被胡匪據經河北省保安隊圍攻多日匪衆頑强抵抗，終以保安隊奮勇攻擊，竟於四日晨七點城復復，匪衆由北門竄出，向邊城逃逸，該縣秩序，刻正在恢復中云、

匪劫郵車續聞

【通化】前者四道湯岔，匪劫郵貨客車之駭聞，業已隨時登報，茲聞肇事之處，乃本縣七區之所轄也，此次由鎮來通聯幫車，約百數十輛，有山砲連四十餘人護送，日前行至該處，車客打尖，忽聞槍聲四起，而山砲之首領日，大家勿庸膽怯，誰亦不得啓駕行先光，余等自有辦法，弗意車客弗聽先開十余輛，僅行十余里，即遇此大股匪隊，約四餘百人，（聞匪首爲肅團長者）即爲其所刦，被綁去者約三十人，內有本縣鄒宅之車夫徐鳳，與李幼泉之三子，其他爲誰何，一時不及備訪，本縣商號文明鋪店丟失毛織衛生衣褲三百餘套，（將來分贓不勻，勢所難免），聞有法院院長之衣箱，亦在數內，總兩言之，本縣商家之損失，已更僕難數矣，幸經我縣後去之警隊，與山砲連前後攻擊，始將該匪等擊散而潰逃，後路未動之車，安然無恙，物未失，至於本社上月二十三四五日，未到之報，今日（五）如數發來，亦云幸矣、

縣長勘報堤埧工程

【遼中】本邑縣長金鳳山，下車以來，對於爲人民謀福利之事，肆不竭力維持，叁事官榊原氏及副叁事官田中二君，亦均以救民衛民爲懷，治國安邦爲急務，所以辦理種種借賑欵及減輕人民担負等項，悉心研討，設法辦理，雖以本縣河流交錯，堤埧縱橫，每屆農忙均須抽工修築堤埧，殊感不便再三懇請極峯，設法救助，近已得令准，分知各區委員轉告所屬村屯，統於十一月千日爲限將各區村應修堤埧按至若干需工若干，一律呈報云云、

理善會定期設公齋

【鞍山】本驛八卦溝，理善會正理事長徐慧三，爲勸人民忌烟酒，身體健康，特請諸領正魏子鐸，于泉一，于淘亭，師講演該會宗旨，於古歷十月初五六日，大設公齋，八方各界，有願入緣者，即會報名云

公安分局催領車牌

【鞍山】本站道東公安分局長李成琛，奉縣令頒到大同二年車牌數種，一套車牌大洋一元，二套二元，三套四元，四套者六元，該局長特派警數名往各道口及大車店向農民車戶催領，以裕稅收云、

殿臣死猶餘聞

【磐石】匪首殿臣日前在三區界郭家店，被壯丁團擊斃，業誌前報，頃聞烟筒山街來人云，殿臣遺屍，當日昇至烟街，當局以其死於投順之後，其情不無可憫，遂派人赴省買辦報馬子（不名）棺木一具，將屍成殮，暫居在街東驛馬河沿，並於日昨開會追悼云云、

磐石地方肅清

【磐石】本縣由深林密，地廣人稀，自本年春季以來，胡匪大帮小股，均乘青紗帳起之際，任情盤踞，恣意搶掠，人民不得安度，途間行人絕迹，茲入秋之後青障已倒，隱身無處，近日滿各軍，大事掃蕩，彌處搜索，每日輒有捉獲，於是大股潰散，小帮斂迹九誅者誅，逃者逃，全縣地面因之一掃而清，現在幾有路不拾遺之勢，小民等從此或有安居樂業之日云、

爲了數元大烟錢的糾紛 衣服被扒復被打 殘暴鮮人被嚴懲

【黑龍江】日前（五日）午後十時半頃，有滿人名陳國華者年卅四歲，唐山人，前曾在本城南大營充當瓦匠（工頭）現已賦閑，因欠芙蓉術，門片卅九號，鮮人金其東大烟錢十元○一角，當於是夜十時許，竟被該鮮人將陳所穿之青棉襖灰棉褲青皮鞋，灰禮帽，連同當票五張，一併被其扒去，作爲抵押之物，以便拿錢來贖，嗣經陳國華於次日（六日）夜十時許湊得江洋五元，前往贖取，昨被扒去之衣物，至則該鮮人見錢不足數，竟不准其取去，因此雙方致起口角，該陳國華一時情急，即將鮮人之子扭至分所理論，嗣經該所警士同至其家中排解，不料甫一進門，該鮮人即不容分說，竟操起木棒向陳之頭部亂擊，致將陳之頭頂左側打傷約有二寸長五分寬之血口一處，當下同去之警察見狀，以該人不但不識公理，且反持强打人，遂將彼等一齊帶回分所，復轉送警署，一方并報告日本領事館警察署，旋日警二人亦即趕到，當場除將該鮮人加以掌責外，同時經傳署員商同日警將該鮮人責罰後，並令其將扣留陳之衣物等項，悉數退還本人，後又將陳送往南山醫院醫治，一切藥資均歸鮮人担負，治畢又將陳往附近之吉發棧內住宿，本日店資，亦由其開付，一方更將陳之五元大洋，暫還該人，迨陳之傷愈後再還其餘之欵，至

王局長調升龍江

【黑龍江】本省雅魯稅捐局長王錫綸君，因勤於職守，潔己奉公，上峯甚爲器重，於日前月之三日，特將該君調升龍江稅捐局長，以示獎勵，該君現已接篆視事，想駕輕就熟，必有一番起色云、

東京新報記者 來江視察新聞

【黑龍江】日前（四日）午後六時頃有日本新報之新聞記者美國人名施卡留（譯音）者，由泰安鎭搭乘列車蒞江，當即下榻於松屋旅館內據云該氏來江之目的，係擬在江視察當地之新聞界，旋於次日（五日）午後六時復搭乘列車去江矣云、

電報局上棟典禮

【黑龍江】本省當局，鑒於電報電話兩局，房舍狹小，不足辦公，特請株式會社，在本埠郵局對過，建築四層樓房一處，備該兩局辦公之用，於八月間即爲興工，現已稍有眉目於是月之四日午時施行上棟典禮，日滿各機關，多往參觀，無不贊許，茲電報局長潘嘯如，建築職員等，招待來賓，備之式宴，一時杯酒言歡，頗極一時之盛，據云該樓來年三月間可能竣工，電報電話兩局即可喬遷、

一段風流武劇 張婦被傷流血

【金州】西鹽神廟街住戶，由宋人張姓夫婦，素以賣大炕爲營業，什有范家街住戶劉某（別號麻子）其妻年方三十，性極淫蕩，不安於室，而麻子綠由甘戴，若該婦至張姓處賣淫時，麻子必去持欵，每次得欵以供揮霍，及前存欵若干，爲此去持欵，於月之九日，又發生口角，竟將張婦痛打一頓，適該婦往週見，立即遍處詢訪張某，未幾尋回，加入戰場，大打而特打，將麻子被毆忿極竟將張婦摔於磁石之上，見情不佳，將自己面部，使物刺破，均各血流如注，模糊不堪，經人勸說無效，該等均赴警察署理論，警署見張婦傷勢頗重送往金州分院治療，現正審訊曲直，如何了結，容訪再誌

自行互撞竟至動武

【金州】有一青年赴街辦事適五一○號自行車，往南飛馳之際，竟將該人碰倒，傷損衣服，互相口角，繼行動武，大打而特打，經人勸說，始行忿

瘋漢可謂知足

【金州】北關外未悉由何處來瘋人一名，時哭時笑，或時演評劇，衆人均憐其狀，供給財物，自云除日使三餐宿費外餘者毫不收留，即有人故意給與，渠亦棄之塵埃云、

會議募捐修火神廟

【旅順】市內池月町商民公議會，會長潘仙洲，於本月九日午後四時許，召集各評議員開催臨時會議，爲重修東大街火神廟之事，所欠材料工資洋二千元，開會議討論，募捐補助，現正在議論之中云、

王宣撫官公畢返熱

【錦縣】前隨友軍赴熱河，担任宣撫事宜之宣撫官王和齋閱月，近因熱河省境民心已多覺悟，地方漸安，曾返錦一行不辭勞瘁，舌敝唇焦，歷四五然三數日後，仍返還朝陽矣、

石井監察官已蒞任

【旅順】關東廳警務局新任監察官，石井金三郎，前大連警察署長，榮陞監察官，於月之八日，午前九時，由大連來旅，蒞廳視事，次日石井氏乘自動車，赴各機關會社，拜訪折新任之云、

旅部已遷入南大營

【呼蘭】陸軍步兵共二旅司令部，自春由綏遷呼，暫居天德合樓上，各連士兵散居商店，旅長楊鎭凱氏，鑑于天氣漸寒樓房非冬令所宜，更兼士兵所佔店房，尤妨碍各店戶營業，遂請准軍部，修葺南大營舊址以作久遠駐所，近已修理完畢業於昨日下令該旅全部暨三營各連，一同遷入南營云、

省四師三級生 假縣二小實習

【錦縣】奉天省立第四師範，師範生遷錦後，竟將小學遺置高橋，因之該校高中師範第三級生，於本年底畢業前實習，不能不另想補救，校長關錫旅曾呈請教廳指示辦法，茲經令錦縣教育局擇指一適宜之小學，以便該級生等前往實習，教育局已爲擇定北關縣立第二小學，因該校設備精良，平素教學亦稱得法，業於月之八日星期三起，由訓育主任何宜坤率領全級卅餘名學生，前往施行，聞以後按日一一均得練習教法之機會，至畢行畢業考試而後已云、

行市

條銀標金

倫敦銀塊現行	一八片一六分九
仝遠卯	一八片一六分一
紐約銀塊現行	四二仙八分七
孟買銀塊現行	五六留比八分七

上海標金 午前 開行 七三八七 大價 七三四二 下市 七三〇二 小價 七二七五 午後開行 七二四二

中外匯兌

英美匯兌	五弗〇三仙〇分〇
美日匯兌	三〇弗五〇仙
日美匯賣	三〇弗四分一
日美匯買	三〇弗四分三
美國上海匯	三三弗五〇仙
上海東匯賣	一〇八圓八分三
上海東匯買	一〇八圓八分七
上海美匯賣	三二弗一六分三
上海美匯買	三二弗一六分五
上海英匯賣	一先三片一六分一
上海英匯買	一先三片一八分五
天津中交票換現洋	[illegible]
天天城內錢鈔	[illegible]
大連匯上海	九七〇
大連匯烟台	九九六
營口匯上海	七三〇
安東匯上海	[illegible]

各地錢鈔

奉天

●日站金票對國幣

	午前	午後
開行	九三二五	九三二五
下市	九三一五	九三一五
大價	九三三〇	九三三〇
小價	九三〇〇	九三一〇
安數	六八萬	三〇萬

●全國幣對金票現行

九點	一〇七三〇	一點	一〇七二〇
十點	一〇七二〇	二點	一〇七二〇
十一點	一〇七三〇	三點	一〇七二五

●鈔票對國幣

	午前	午後
開行	一〇三八〇	一〇三八〇
下市	一〇三八〇	一〇三七〇
大價	一〇三八〇	一〇三八〇
小價	一〇三八〇	一〇二八〇
安數	三〇萬	三五萬

●同現行

九點	一〇三八〇	一點	一〇三九〇
十點	一〇三九〇	二點	一〇三八〇
十一點	一〇三九〇	三點	一〇三八五

●奉天城內錢鈔

鈔票換大洋金票	一、〇七二
現大洋換金票	一、〇三九
鈔票換現大洋	〇、八〇〇
哈大洋換現大洋	[illegible]
天津中交票換現洋	一〇一〇〇

大連

●鈔票對金票（午前市）

	近卯	遠卯
開行	一二一六〇	一二一八〇
下市	一二一四五	一二一六五
大價	一二一七〇	一二一九〇
小價	一二一四〇	一二一六〇
安數	四四二萬	五〇一萬

●同現行（午前）（午後）

九點	一二一六〇	一點	一二一四五
十點	一二一七〇	二點	一二一三五
十一點	一二一四五	三點	一二二四〇

●鈔票對小洋票現行 一三五四〇

●現洋票對鈔票現行 九六九五

安東

●鎭平銀對金票

	午前	午後
遠卯開	一二四九三	一二四八〇〇
又下市	......	一四七五〇
遠卯開	一四九四	二四九二〇〇
交下市	......	......

開原

●金票對國幣現行

九點	一〇七二五	一點	一〇七二五
十點	一〇七三〇	二點	一〇七二〇
十一點	一〇七二〇	三點	一〇六二五

新京

●鈔票對金票 一二三五

●現洋票對金票 一〇七一〇〇

●鈔票對現洋票 九六二五

哈埠

●國幣對金票現行

午前		午後	
九時半	一〇七一五	一時	一〇七七五
十一時	一〇七一五	三時	一〇七七五

營口

●鈔票對爐銀現行

●爐銀對奉票現行

●金票對爐銀現行

各地豆糧

奉天

（同上）大洋 午前開行 午後開行

	午前開行	午後開行
月	......	......
月	......	......
月	......	......
月	......	......
月	......	......

新京

●大豆（一石、鈔票價）

	午前（開行）	午後開行
現行	九八五	......
十一月半	九九〇	......
十二月半	......	......
一月半	......	......

●高粱（一石、鈔票價）

	午前（開行）	午後（開行）
現行	四二〇	......
十一月半	......	......
十二月半	......	......
一月半	......	......

哈埠

●大豆（壹甫特現洋價）

	午前開行	開行開行
十一月半	〇五八	......
十二月半	〇五六	......
一月半	〇五七	〇五九五

●小麥（仝上）

	午前（開行）	午後（開行）
十一月半	一二三〇	一二二五
十二月半	一一六〇	一一七〇
一月半	一一六〇	一一七〇

大連

●大豆（百斤、鈔票價）

	午前開行	午後開行
現帶袋	三、九五	四、〇〇
現帶袋	......	......
十一月底	三、九五	三、九七
十二月底	三、九二	三、九三
一月底	三、九四	三、九四
二月底	三、九七	三、九七
三月底	四、〇〇	四、九二

●豆餅（塊鈔、票價）午前（開行） 午後（開行）

●豆油（壹箱、鈔票價）午前（開行） 午後（開行）

●高粱（百斤、鈔票價）午前（開行） 午後（開行）

●大連麻袋（一枚、金票價）

奉天內豆糧市

大豆	一、〇八五
豆餅	一、〇〇八
豆油	一、三三四
白小豆	一、二一五
小豆	一、〇〇五
花小豆	一、〇〇五
吉豆	一、一一〇
合豆	〇、七五
青豆	〇、八〇
麻豆	一、〇五
豌豆	一、一〇
稗子	〇、七〇
谷子	〇、五〇
穄子	〇、三三
糜子	〇、五五
稻子	〇、八〇
大麥	〇、六〇
小麥	一、一二〇
高粱	〇、五二
包米	〇、五〇
粳米	一、七五
元米	一、二〇
小米	一、〇〇
江米	一、九〇
勝米	一、〇〇
稻米	二、〇〇
糜米	一、〇〇
秫米	〇、八五
芝麻	一、四〇

國外商品

●美國棉花 圓六五錢（跌）

十月卯	九仙八三	五月卯	一仙〇三
十二月	九仙九九	七月卯	一仙〇五
一月卯	一仙〇〇	現行	一〇〇
三月卯	一仙二一		

●印度花 圓二〇錢（漲）

羅卜吉印	一八〇	留比
沃謀拉印	一六四	留比
邊高魯印	一四〇	比留

●大阪綿花 近卯 四九五五 遠卯 五二三〇

●大阪三品（綿絲）（壹梱）金票價

	午前（開行）	（午後）（開行）
十一月底	二三三三〇	二三七〇〇
十二月底	二二九六〇	二三六〇〇
一月底	二二三五〇	二二六七〇
二月底	二一四五〇	二一八四〇
三月底	二〇八五〇	二一一五〇
四月底	二〇五八〇	二〇八七〇
五月底	二〇五一〇	二〇七〇〇

●大阪綿布現行

龍頭	六、五〇	鶏鳥	七、一〇
八	七、三五	扇面	二三、〇〇
顏細	五、〇五	福助	二三六、〇〇
白羊			

●橫濱生系 現貨六〇〇〇 近卯六〇九〇〇 遠卯六〇六〇〇

●神戶豆餅

十一月底	二二四	二三四
十二月底	......	......
一月底	二二四	二二四
二月底	......	......
三月底	......	......

清血解毒 喜肥力

凡人之生長皆賴乎血液之週流而血液之週流乃所以健康肢體舒展氣管之關要也故血液稍有虧損體質因之衰弱敵染力纔之而減少外毒遂乘虛而入即醫書所謂血勝毒則毒敗之血敗毒則勝之實斯理也然毒性不一毒質各異論毒之最烈者莫甚於花柳毒也輕則害及終身重則傳遺後嗣設治之不善即有性命之虞凱輯氏兄弟大醫生洞觀斯情實難袖手故採選上等清血解毒藥材經專門化學藥劑師提取精液毫無雜質藥性溫和而不猛效力宏富而不燥爲達和者易於飲服實係清血藥之一大王也凱輯氏兄弟大醫生聖藥喜肥力係清血解毒無上之佳品此藥功能清理血液洗除週身之濕毒及諸種潰瘡使病者添置白血球增加敵染力發達筋肉活潑血液專能滅逐毒質使毒循序而出不遺根基凡服此藥者定能脫離病域而登壽世非虛語也　凱輯氏兄弟大醫生內服清血解毒喜肥力

主治　清血解毒除濕化瘤。皮膚班點。梅毒痂瘡。骨節疼痛。癩症肯瘡喉鼻腫。升頂歸後。梅性疥瘡。滑癰脚氣。毒瘡結核。軟硬疳疾。血分不清。虧氣虧血。男婦各種。療虛及婦女花柳梅毒症。或毒性。不孕或因毒閉經。或梅毒化貽。或子宮作潰。或毒串終身不孕。赤白帶下。月信差前差後或終日淋漓不止。以及脫落毛髮。頑毒痔瘡喉痛音啞。毒染耳聾。或梅毒入骨。一經服用。百毒俱消。血液立清。元氣恢復身體繼之而壯設無病用之預防。或疑似之毒症。及直接傳染。間接傳染。均可服用。故西人每以凱輯氏兄弟大醫生聖藥喜肥力均贊爲清血解毒誠哉斯言也。

中華代理店

北平各大藥房均有出售　天津各大藥房均有出售　通州心順成　營口萬順成　營口義順成　綏中縣東和堂　義縣大增堂　錦縣福金生　唐山安大藥房　秦王島永熾昌　山海關公和祥　煙台福興堂　興城德興昌　旅順仙芝堂　旅順大德堂　金州志義藥局　瓦房店天和堂　呼蘭河天和堂　鄭林站會榮祥

奉天日站恒濟堂　奉天北市場恒濟堂　奉天中西大藥房　奉天和盛泉　奉天裕慶德　奉天大吉祥　奉天萬生堂　奉天同利生　公主嶺三合公　四平街天德堂　開原德祥原　奉天義和堂　營口中西大藥房　營口義興成餘記　營口洪春堂　營口天和堂

千金寨德泰興　梨樹縣天德堂　本溪湖春和盛　安東仁盛東　安東福興東　鳳凰城大德生　蓋平盛春義　大石橋樂合祥　海城德增福　大西崗廣和堂　大連天和藥房　西崗　大連華泰藥房　大連華西藥房　烏凡墨盛發祥　橫道子天合堂　河子　熊岳新泰興　范家屯德慶和　鄭家子廣生堂

北鐵福豐永　吉林寶升堂　樺甸天益堂　吉林瑞發祥　吉林育生遠　吉林順義堂　吉林天益堂　吉林世德堂　吉林下九台　長春世德堂　長春世一堂　長春天和堂　城裡同德堂　洮南縣德慶仁　長春三馬路　中西藥房　雞冠山德厚興　張家灣德泰增　雙城合長發

雙城縣世昌增　雙城縣世一堂　廣台大同仁　阿城縣世昌永　江省　泰華西藥商行　一面坡德和鈺　昂昂溪育升瑞　安達站萬春堂　公主嶺德泰祥　滿洲里德茂盛　呼蘭縣錦和彩　呼蘭復合堂　綏化縣和發福　綏化縣聚德西　富克永生藥房　錦　富錦廣和發　佳木斯天德堂　西集百歐工藥店

通河縣同發德　甜草崗新來春　梁縣洪泰成　巴彥縣同發廣　巴彥縣　信記書局　海倫天益恒　海倫久達長　拜泉　拜泉華昌照相館　英美煙公司　望奎新藥房　蘭西中西藥房　豐樂鎮通聚成　大來縣　衛生藥房　海拉爾洪順堂　甯安縣永生堂　甯安縣振興堂　甯安縣萬生堂

鐵嶺福合盛　八面城德慶同　遼源德會盛　遼源歐美西號　雙城堡永德堂　大沽義和文記

設無處購買請將款寄至駐華總發行哈爾濱道外泰華西藥商行立即奉上不致有誤價目每瓶洋一元五角每打十一元五

奉天　代理店鐘樓南　大成大藥房

冬令是從不忘記回來的
你的痛瘋可曾忘記回來麼

祇要想到寒冬又至同時那痛瘋苦症又將發作可使你不寒而慄然而何不將痛瘋之毒一掃而清作一了永了計乎何不憚煩而徒用醉人之藥酒外擦之藥物而取効一時乎須知痛瘋惟一根本治療當以韋廉士醫生紅色補丸直接治其血液蓋痛瘋病源原因血液衰薄滿含毒質此丸善能補血清血健神經壯消化使百體康强以此功能其治愈痛瘋遍環球各地不可勝數卽至劇之症亦常奏效焉

湖南常德前陸軍第十九師一百十一團副官蕭君伯權來書云「鄙人服務軍政界有年奔走勞瘁致血衰神倦常患痛瘋每逢氣候變更其痛輒發背楚腰疼頭眩體弱遍嘗各補品及治瘋藥酒均無實效後因友介紹試服韋廉士醫生紅色補丸隨覺食增神益服約兩星期痛瘋竟愈腦力復强自是瘋症除根他病亦絕常享康强之樂故甚感韋廉士醫生紅色補丸之功也」

韋廉士醫生紅色補丸補血健腦天下馳名善治痛瘋與𦛗系疼腰肌疼腦系疼消化不良面無血色肌瘦腦弱不眠虐疾未老衰以及婦科各症　各藥房均有出售或直向上海江西路四五一號韋廉士醫生藥局購每瓶一元五角六瓶八元中國境內郵費不取

其嫂咳嗽天冷愈劇
迨用韋廉士吸入止咳片而後愈

天氣寒冷咳嗽難免患者綦多孫君其一乎若然請看韋廉士醫生藥局以氣治咳之藥片名曰吸入止咳片曾奏若何奇效於孫君仲謙之嫂氏也

孫君係山東淩河同昌布號主任其來書云「家嫂素患咳嗽痰疾輕重無常惟至冷天尤爲加劇服用各藥均鮮明效近試韋廉士吸入止咳片大爲滿意咳止痰消奏效甚速用不數次卽霍然全愈矣」

韋廉士吸入止咳片與尋常治咳藥水藥丸不可同日而語蓋吞嚥入胃之咳藥不能直接達及呼吸器官而韋廉士吸入止咳片一經含化卽發出偉大治療之芬芳藥氣直入氣官各部治其患處去其病源是故治君咳嗽或其他喉胸疾病宜試韋廉士吸入止該片吸入治療也各藥房皆有出售或向上海江西路四五一號韋廉士醫生藥局購備每瓶一元二郵費不取

調味精粉

味の素
(味之素)

凡于辦事行旅、出洋遊歷等時、多有快活、也有納悶、就是異鄉之吃食、殊爲不適合不如意、故此如帶調味精粉味の素、隨時菜中調和、隨吃可得好味也、味の素寔爲居家行旅吃食必要之至寶矣

(C-348)

欲令子女强健者鑒諸

奉天日站浪速通三十六番地
英瑞煉乳公司

晨餐晚點宜揀饅頭麵包或餅乾等物塗以飛鷹老牌煉乳食之並佐以飛鷹煉乳一二杯冷熱均可則身體强健肌膚堅實面色紅潤且味美適口諸君曷不速試之

每以大號飛鷹老牌煉乳一罐冲調之可得十四杯

成人兒童四季用之功勝參茸誠爲最佳滋補飲料

請用

飛鷹老牌煉乳

種鷄選擇法

（李權時）

鷄類之蕃殖。爲飼養上最關重要者。所以改良品種。孳生幼雛也。近世之家生鷄種於應用上，可分爲四種。卽肉用種。卵用種肉卵兼用種。及愛用觀種是也。然古時之野生鷄種。並無此四種之分別蓋爲同一之野生鷄耳。後人因需用之目的不一。乃漸漸改良蕃殖之。利用人爲之蕃殖。或天然之淘汰。遂有今日之各別生途之鷄種矣。

蕃殖中之最關緊要者。厥爲種鷄之選擇。必須選擇優良之種雄種雌。而後可得優良之雛鷄。選擇種鷄之要點有下列三種。須嚴密觀查而確定之。

一。鷄之外貌。鷄之外貌共分三十八部分。須一一研究之。惟雄鷄之諸羽及副諸羽。爲雌鷄之所無者。

二。種鷄之價值。卽種鷄之系統（兩親之能力記錄）及用途之目的也。

三。種鷄之概觀。卽動物之均稱。品位體重。發育。及健康之狀態是也。鷄之外貌。因品種之不同。而呈各種類特有之外貌及缺陷（如長尾鷄。鬪鷄。矮鷄等）其普通之卵用鷄。須擇體軀廣大。前軀後軀發育均等者。其發育不全及發育不均者。不可應用之。

種鷄之選擇。更須嚴密注意其系統。考查其三代及其姊妹之能力成績。尤其是對於雄鷄。更須格外注意。因種鷄之配合。須十羽之雌。始可配以一羽之雄。故雄鷄一羽實含有雌鷄十羽之價值也。是故種雄之擇選。須十二分的注意。不可專以雄鷄之外貌爲判斷也。種雌之擇選。改良成績。宜考查其母。祖母及曾祖母之產卵能力及除考查其三代而外。並須其自身保有優秀之產卵記錄者。方可應用之。

種鷄之年齡。影響於幼雛之健康者甚大。故須達到相當之年齡。始可交配。如比較有早熟性之『來格紅』鷄。以滿二歲爲適宜。鷄之生活期。以十歲乃至十五歲爲最終。故已到達二歲之鷄。恰如人生至二十歲之壯年也。此時配合之。其種卵必佳良。未達交配年齡之鷄。每產有纖細衰弱之雛。絕無種鷄之價值也。

鷄之體重。爲發完全之証明也。體重之不及普通之重量時。乃爲發育不全之鷄也。『來格紅』鷄之體重。普通雄鷄須三斤半以上。雌鷄須三斤以上爲合格。『名古屋鷄』之體重普通雄鷄須五斤以上。雌鷄須四斤以上爲合格。『九斤鷄』之體重。雄鷄須至六斤以上。雌鷄須至五斤以爲合格。其不合於體重之限度者。不可爲種鷄之用。

種鷄須絕對健康者。其患病者。及患過結核。鷄痘貧血的。白喉等而經治愈者。或有食卵及食羽。惡癖者皆不可作種鷄之用。

種雌之選擇。除注意產卵記錄而外。其所產卵之殼而須光擇者。無不整卵軟殼卵及二重卵之癖者。卵之重量相當者方爲合格。

以上於種鷄之選擇法大體述完。有錯誤處。請養鷄家指正之。 投自遼陽五道街

混度春秋

夢寐以求

（賓之）

我不但沒有做過官。而且。沒有機會接近官人的。所以官滋味是甜的還是酸的。簡直像鄉下人對『清蒸腌花』和『蝦子鞭』筍的子滋味同樣是莫名其妙。但憶童年在私塾讀書的每時代。晚放學歸來。在長輩面後抱着書包躬下身子向着他們作揖之後。他們必須給我一個安慰和鼓勵『乖！用心讀書。將來好戴頂。做官。』

做官究竟是怎麼一回事。我可不知道。但從他們鼓勵我做官這一點推測。髣髴做官是人間極其舒服的一種事業。

其次。便是做官可使他們也得點好處。所謂『光耀門楣』。好像當時我的確給他們感化。即有了做官的一個念頭。雖然腦子裡只有存着一個模糊的官印象。

後來在『古文釋義』讀到陶淵明的『歸去來辭』。曉得他不願爲五斗米折腰。讀袁中郎尺牘。知道他七次辭官。並云『在官一日。一日活地獄也』。做官的念頭。却又給他們打冷了。

本來。『一代做官三代富』。雖然免不了像宗臣報劉一丈書裏所說『日夕等馬侯權者之門』。要做出『奴顏婢膝』的種種的醜態。但一官到手。財源廣進。子孫便受用不窮。又何嘗乎立馬戰。受委屈。而况。政府已開文官考試之路。求官不似從前曲折。苟有『資格』和『學問』。都有做官發財的機會？

官。是何等響亮的名詞。而且。洋房。汽車。嬌妻。美妾會相與俱來。那得不教人羨煞。這回二次高等文官考試的考報人數達一千六百三十名。比較十年第一次高考多出四百五十三名。便是證明國人求官的興味增加。因而聯想到官生活的優越了。可是。我的資格。學問都不夠。只得白着眼乾看他人飛黃騰達而已。

猶憶在開始流浪生活的前夜。還親近鄰。恭誠地爭以禮物送程。談爲出門求官。那知去年回家。除掉嘴巴上下的短髭增加一些密度外。還是光零零的一副窮骨頭。此後出門。便不再和我客氣了。只有龍鍾老母倚門滴淚。依然戰祝我一路平安。唉！『人生世上。勢位富厚。蓋可忽乎哉！』吾將夢寐以求之矣。

吾之生涯

（十五）（小天）

抑吾村愛菊之人。非徒陳娘及四德堂主人已也。柳溪曲處。高麗城下。猶有族姑田府之園林在焉。田府既農且商。樂施好善。然彼雖非世家。而其宅第輪奐。似不無古來員外風度。吾姑一家。居敬持忠。操作之餘。每爲花忙。蓋其老幼。無不嫻於培植。吾鄉父老之能得三徑松菊。可作逍遣。自來實無出其右者。田府園圃數畝。傍於宅南。中種桃李杏梨凡數十株。葡萄一三架。就井之近處。別拓菊畦。方圓不同。殆皆春夏之交。爲菊分根而插秧者。吾童年時。每値課餘。必偕窗友入園玩賞。

夫雜花生樹。群鶯亂飛。其暮春園景。令吾恰然自得者無論已。而每屆重陽。塾中休課。凡由古城登高歸來時。未有不先造府中。一觀菊姿爲如何者。

今也。吾已十有五年不歸故鄉矣。田府與陳娘之菊花無恙與否。不得而知。然而。四德堂主人則作古數載。緬想前塵。不盡遐思。若夫。張公仙舫。黃公雲浦。劉公夢鶴。（公亦秀才。隱而不仕。終於林下。）及族叔峽源諸老之年年重九題詩。古城高會。又無一而非過去之佳話。邇來猶可趨前而承教者。亦惟族叔峽翁一人而已。峽翁年六旬矣。前冬携眷來潘。藉避匪擾。此翁老當益壯。詩興猶濃。其朝夕出入於孔學會明倫詩社者。幾近兩載。風雨無間。蓋其所最得意者。亦無非微來吟稿加以品評爲耳。而彼安步當車。精神矍鑠。燈下猶讀古書。是亦他人所難能也。（未完）

茫茫人海

往事的追憶

（續）（鶴年）

心靈深處遭此衝動。通身好像酒後醉人一般的難過。自己却强撐着精神裝着很鎮靜態度仍然清理自己未完的工作。不意自己通才的那副神氣。已被一位對面坐着的同事。發覺了那位同事用手向掉子上輕輕一拍。喊到。喂！密士特起？怎的了。我看你剛才那個樣子像有精神病似的。看你往常的精神很好。今天怎們這個樣子？那位同事拿着懷疑的口氣。一句一句問着！在下被他這樣的問着就將父親來的信件順手遞給他看！一面答着他的疑問。我接着說到？那來有了什麼精神病。不過是無端的鬧一件意外事來罷了！我是這樣的回答着他遂後又對那位同事說。這請您看完這信。就知道我剛才的神情是怎麼一回事。我的話尚未說完—那位同事已然將信看完！他也很怪異的說。這還了得？在這文明社會裡。竟會有此奇謠不幸的事情發生？他們聽見了。漸漸本部份的同事很大的聲音說着已被旁的主任也聽見了。那位主任用很大的聲音將我叫將過去。盤究起來。我現在一五一十的述說原委又將父親來的信件。給那位主任一看。那位主任將信看完。用着很和藹的言語說着。這種事情不准一定就算將欵丟了。本來很有根據的事情。不用着急趕快去到郵局探問一下。這筆欵項事否被人領出？仔細查詢。正然說着。一陣鈴聲響過已下午班。同人們。各自散去於是。我自己走出門外。坐了車子。去到郵局偵詢滙欵的事情究竟走了半點多鐘的工夫。已到郵局門首。付過車資進到裏邊一看壁上時鐘將到午後四十分鐘的時候了一會。郵局人們也都上班。走到問事處一問。此事須向何處接洽。彼云！須到留欵處。詢問一切遂又走到留欵處將掛號信的收據投上並將滙票上的號碼面訴那位辦事人！經那人查了半天那人說是此欵早已被人領出沒有辦法。在下聽了如此決望之言。眞如同冷水澆背利刃鑽心般的難過。不來寫到此處須向閱者聲明。因爲郵局對於滙欵的章程。比較其他滙兌機關規定的章程。太爲簡單！所以在下那次不幸的遺欵事的發生。也就患在此點。其滙欵章程最要緊的却注意在排號信件封皮眞僞以爲領欵之憑。假如信的封皮不是假造的。那末即以個人名章蓋在滙票收據上面。即能將欵領出。像這樣簡單的限制。如何不會發生頂名冒領的事情來？在下那時覺着欵項萬萬不能交涉出來心中的創痛實非筆墨所能形容出來的。（未完）

犬紀

（九）（儒丐）

世界各國。野犬之多。以土耳其爲最甚。無主之犬。滿街皆是。幾於超過市民之數。如此放任。不第不足產生佳犬。於市民衛生上。亦殊有妨害。聞土耳其對於犬之放縱。由於宗教上一種迷信。實則大可不必。優良之犬。理宜加以保護。若無主野犬。品質又不甚良。不妨加以取締。制限其生育。以免劣犬充斥之弊。此近代都市行政通有之法令。惟對於犬之取締。法令雖不可不嚴。而人道亦不可不講。薄收稅金。限懸牌誌。此爲普通之辦法。然薄收稅金。所以限制野犬之蔓衍。而實際上。有大謬不然者。卽一般市民。向不注意犬之生育。家中偶畜牝犬。產子前後。毫無豫防。及其產生多數之子犬。亦不忍遽行處置。只得聽母自乳。一二月後。則遜添許多野犬。以一家計之。雖不足介意。以全市計之。殊爲大問題。設令犬本佳種。猶有人索乞。或售賣之。至若普通柴狗。大都無人過問。富有之家。猶可保其生命。代爲納稅。普通民家。力有未逮。或認爲不必要。於是此等可憐之犬。自出母胎。即備受寒餓。及其長大。自由出入。彷徨街頭。警署以野犬充斥。於是下嚴厲之命令。謂之『撲殺野犬』。而許多無罪之生命。因以斷送。最可哀者。犬本佳種。亦有飼主。只以爲惜小費。或家中無男子。不能依期買牌。或犬頸之牌。偶然失落。而此等不幸之犬。適當撲殺野犬之秋。並一律施以戕殺。此則未免缺少法外之仁。對於此層。理宜予以猶豫。以免誤殺良犬。不幸。誠以野犬與飼犬。本來不同。一見可辨也。（未完）

清太祖奴爾哈赤崩殂考

（十三）（園田一龜著 世昌譯）

故袁崇煥果親此事爲確實可靠。其必特筆大書。奏陳明廷無疑。然而明實錄（熹宗實錄卷之七十天啓六年四月之際）所載袁崇煥之戰況報告中。毫未觸及此事。殊出意外。竊以爲此誠極宜德意之點也。該文中曰。

辛卯……巡關御史洪如鍾題。據袁崇煥報。正月十八日奴賊率衆渡河。左輔蕭升鄧茂林陳兆蘭的等。俱從右屯等處收回。二十一日。城外收聚華。時城中士卒。不滿二萬總兵滿桂。副將左輔。參將祖大壽。皆習見奴兵。未可爭鋒。以死守爭。大壽遂稀塞門之議。諸將朱梅徐敷奏。並王喇嘛。皆主大壽議。而何可綱。按劍決之。於是王喇嘛請撤西洋大砲入城。彭簪古率勍兵。挽而登之。盡焚城外民舍積芻。令同知程維楧查察奸細。通判金啓倧。按城四隅。編派民夫。供結飲食。衛官裴國珍。鳩辦物料。諸生守巷口。有一人亂行動者即殺。城上人下城者即殺。滿族提督全城。而以東南首衝身任之。左輔分西面。祖大壽分南面。朱梅分北面。蓋二十二日。而城中部署定。二十三日。賊薄城矣。先下營西北。遠可五里。大砲在城上。本道家人羅立素習其法。先裝放之。殺賊數十人。賊遂移而西。二十四日。馬步車牌。勾梯砲箭。一擁而至。箭上城如雨。懸牌間如蝟。城上銳砲迭發。每用西洋砲。則牌車如拉朽。當其至城。則門角兩台。攢對橫擊。然止小砲也。不能遠及。故門角兩台之間。賊遂鑿城。高二丈餘者三四處。於是火毬火把。爭亂發下。更以鐵索。垂火燒之牌始焚。穴城之人始斃。賊稍却。而金通判手放大砲。竟以此殞。城下賊屍堆積。次日又戰如昨。攻打至申時未。賊無一敢近城其酋長持刀驅兵僅至城下而返。賊死傷視前日更多。俱搶屍於西門外各甎窰。拆民房燒之。黃烟蔽野。是夜又攻一夜。而攻具器械俱被我奪。而拾之。且割得首級如昨。二十六日。仍將城闈定。每近。則西洋砲擊之。賊計無施。見覺華島有烟火。而氷堅可渡。遂率衆攻覺華。兵將俱死以殉。糧料八萬二千餘。及營房民舍被焚。次日賊引去。是役也。守城力戰之功。滿桂提督四面。功宜首敍。左輔獨當西面。功次之。朱梅當北面而應援西北角次之。祖大壽當南面。而應援西南角次之。（下略）

由此觀之。袁崇煥對此役中清太祖負傷之說片紙隻字亦未嘗觸及。以據首要之袁崇煥猶毫未提及此事。則韓瑗所云。究無足資信賴之價値。其後袁崇煥關於清太祖之死亡。奏陳明廷之報告曾載於明實錄與兩朝從信錄。戚謂病。死負傷云者。毫未觸及卽明實錄（熹宗實錄卷之七十六）天啓六年九月條中首述奴兒哈赤之死亡如下。

丁酉。奴酋哈赤死於藩陽。四子與長子。爭繼未定。遼東督師王之臣。巡撫袁崇煥以聞得旨奴斃。已眞其子爭位。狡黠叵測。著嚴加防禦。整兵以待。（註丁酉爲九月廿八日）（未完）

火燙傷急救法

（趙仲珊）

火燙傷之輕重。視其熱度之高低及接觸之久暫而不同大概約可分爲三度。第一度。紅腫熱痛。第二度。起水泡。內容爲澄清微黃色液體。泡破則見表皮下之眞皮。第三度。乃罕見者。局部壞死。其色褐黑。形似焦炭。傷者每感局部劇痛。所占面積較廣。則口渴。嘔吐譫語。脈搏細數。小便減少。等象繼起。廣達全身表面三分之一以上則有性命之憂。小兒更多不幸。

急救之法。其爲簡易。勿問其屬於何度。急敷以油。裹以布即可。凡士林。橄欖油。花生油。豆油。菜油。均可惟醬油不與焉。蓋通常多用玉樹神油及萬應油如意油等。然亦無非油之功用耳。水泡之大而且痛者。可用入沸水消毒之剪破之。然後包裹之。斯宜注意。

歸寧

（甫吾）

娟的歸家省親的甜夢。終於是很幸慰地隨著火車的輪子而發動了。

一節三等客車中。地位本來很狹。擠上許多乘客。更覺得水洩不通。無地可容。車子裏的乘客。一大半是下等社會中的人。什麼吃烟的。談笑的。爭座的。鬧得不亦樂乎。充分地現出中國人的不守規則的特性。葱蒜的汗臭。雲霧似的烟氣。充滿在這車箱裏。差不多眞要令人作嘔了！

娟獨坐在一個角上。很默然地作她的『歸家之夢』。一切擁擠的情形。在她好像完全沒有發覺。一幕幕的樂境。像電影似的在眼前幻變。她好像看見進了S站了！母親帶了哥哥嫂嫂和瑛妹在窗外招手。她快樂極了。不一刻。大家都上了車。很慇懃地和她叙舊。替她搬行李。……但。一聲汽笛的狂叫。却把她的甜夢忽地驚逝了。

火車眞的到了S站。娟在車窗上望了許久。却沒有看見接她的一個人。她很懷疑而失望了。她想。前天寄的快信難道會沒有收到嗎？娟只得一人把兩件行李。提在手裏下了車在月台上走了幾步。纔看見她家裏的舊僕王福。王福充分着驚異的態度。很快地向娟凝視了一下。好像纔認識了。

『小姐！你原來在這裡。我在頭二等車裏都找徧了！小姐你是乘…』王福忽忙地說但忽又中止。

『我是乘三等車來的』。娟回答他。但乎在苦笑著。

『小姐！可要喊汽車回去嗎』？王福好像含着意思底問。

『路也不遠。不必喇！還是坐洋車吧！』

王福很默默地提着行李。隨着娟走出了站台。

洋車像蚯蚓似的拉到大門口。兩個娘姨連忙上前來搬東西。很不自然地叫了一聲。「小姐！」娟走了進來。兩個娘姨在後面。好像驚異。又好像私語。親携着瑛妹出來了。娟連忙走到母親的面前。

『媽！你身體可好？』娟幸慰而含著淚。

『娟！你怎麼比前年黃瘦了許多了！快進來歇歇罷？』

一同走進了母親的房裡。娘姨拿上洗面水來。娟擦了一把臉。嫂也出來了。

『老人家可安好？娟妹路上辛苦了！』嫂很平淡地問。

『都好。謝謝！』娟一面回答一面又和母親談話。

已經是吃晚飯的時候了。用人開好了晚飯。大家都靜默地座下。菜好像沒有多添。很家常的幾樣菜。只有娟的面前。放着兩盤。是自家做的粉蒸肉和筍絲炒臘。母親知道的。這是娟很喜歡吃的菜。大家很靜地吃飯。有時說話也不很多。母親只頻頻地夾菜送到娟的碗裏。

『世修身體可好？』現在在甚麼地方得意！』嫂用了久歷世故的態度來問娟好像是明知道而故意底問。

『還好！他現在仍沒找到相當的職業』。娟的眼淚不覺地要流出來了。

『老人家可安好？甚麼時候回來？』

『到行裏開會去了！近來行裏事務忙得很總得到十一二點纔能回來呢！』嫂回答。

晚飯吃完了。嫂無聲無臭地回了自己的屋裏。娟陪著母親談話。瑛妹走了過來。

姊夫怎麼不一同來？春天大姊夫來了。還給我許多東西呢！瑛妹說。

『這次太忙了！下次給你帶好東西來的』。娟苦笑着說。

『你現在還在日校讀書嗎？』

大哥在十一點多鐘回來了。隨便向娟問候了幾句話。便冗自回房裏去了。說是明早還要辦公。

用人在母親的廂房裏。鋪了一張小床。母親叫娟去睡。的確長途勞頓的她。眞是很累了娟默然地起到床前。脫了衣服便睡了。

夜深了！娟的『歸家之夢』的甜蜜。終於消逝了。唉！人生就是痛苦。只有塗糊的夢境是最幸福。娟終於幽泣——很傷心的幽泣了。但是。她還沒有發現。她那垂着老淚的母親。正在她的床邊。

游及有餘

老子

（一〇六）（鹽谷壽石作）

▲▲孰能安以動之徐生

紳士的風度

（視華）

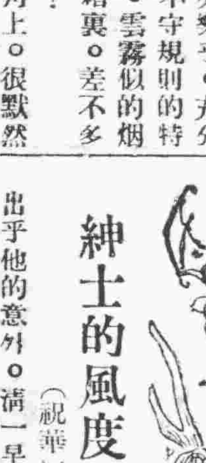

出乎他的意外。清一早起身就有人找他。從—那來人—不等清開口就急忙的說。『現在×機關有個位置。大概沒有什麼問題。祇要見了×銀行的司理』

清對於公務員的貴事本無所興趣。但爲了吃飯他不得不硬着頭皮同從見那×銀行的司理。

等了半天。茶房才傳他們進去。司理用尖銳老練的眼光向清從頭到腳打量一番。從說明了來意。司理又用尖銳老練的眼光向清從頭到腳打量一番。

『你以前在什麼學校讀書？』司理問。

『××』

『今年幾歲？』

『二十』

司理又用尖銳老練的眼光向清打量一番。把手摸摸下巴。臉口現出厭棄的形形向從說。『我看這事他做不大相宜』一來他年紀太輕。二來他沒有紳士的風度。比方。見一個人總不可東張西望。再一層頭髮何必要養這樣長？依我的意思他還是再去唸幾年書。把品貌修養修養。所謂要有一種 Geotlem 的風度。

走出銀行的大廈。用從抱怨似乎望了清的頭說。『你這樣子爲什麼老是不改？』

清。他得了一個很寶貴的教訓。學校不過是造就一批紳士。他算算讀書亦差不多上了十年。然而的紳士的風度他還沒有學到他。不竟安慰似的笑了。

海言

談黑貓

（鮮魚羊）

——隔着口袋買貓兒。交定要白的。拿回家來才是黑的——

驟弟。非是我寫出文章。不願給你。實則我現在也寫不出甚麼玩藝兒來。幾年來被『黑貓』玩弄的結果。早已使我頭昏眼花。每想到將來。我是只有傷心的！

因爲我有着一個小小的憧憬（這憧憬並不是乘了黑貓再找白）貓憧憬着我的將來。雖然不過是一匹放浪的野馬。倒處奔馳。但至少也要是一隻太空中的孤雁。任意而飛。至於做人的應盡把戲。自有許多做人的替我担負。少了沙漠中的一粒沙。毫不成爲問題。

不過現在的社會。是這樣的吝嗇的！她並不能許可我說『魚羊！你隨便走吧。走到哪裡。都有你所需的！』『我們期待小店一般的她。將來一定有大氣的一日』因此。我便不得不暫作籠中的小鳥。甘爲被人豢養之禽。這種既不自由也不能死的苦痛。我深深的飽嘗着！

你想！沒有航過海。我們哪裡知道海之大。沒有登過山我們哪裡知道由之高。只憑着平凡的頭惱。誰也造不出偉大的藝術。每位作家的文章。固然不是篇篇自傳。但至少都是他體驗過的人生。我們以前的作品。所以缺少材料者。完全是我自己的世界太渺小了。自己的世界爲何渺小。這不能不怨恨母親的錯買『黑貓』。

被『黑貓』玩弄的個中苦味。沒有親身嘗受過的人。決不能深知苦味之中另有酸辛—只看到郭沫若的『黑貓』記事。也不過只有好笑而已—我本想把這苦味中的酸辛。寫成一部長篇小說。給你們『冷霧』發表。深恐昔日專以罵我爲能事的批評家。再來給我作一次反宣傳。（雖然當年的我的『昭陵紅葉』因這位先生的一罵。多賣了三四百本。但我一點也不感激他。）尤其是在今日吝嗇的社會之下。犯不性以這個小小的材料。去做筆墨的浪費！

然而。我既不能避開『黑貓』的玩弄。又不能把這被玩弄的苦味吐出。所以我是苦惱着了！—我並不是苦惱着找不到『白貓』而是苦惱着不能單人獨馬的走遍天涯！這對於我認爲終身伴侶的文學。怕是將來無所供獻！所以。我覺得苦惱。恐惧的是『白活』了！

你以爲怎樣呢？這是我和你第一次談『黑貓』呵！想到因爲這個故事。不加小心地得罪了一位很好很好的文字交時。我的心又在呱呱的哭泣了！唉！我的驟弟呀！你有甚麼法子可以使她不怪罪我呢？……——鮮文羊於夜裡

點滴

（笑儂）

○古人說『兄弟鬩於牆。外禦其侮』現在未必是實。

○『虎頭蛇尾』是常人的通病。

○『雌伏』爲專待他日的『雄飛』

○『戀愛』是紈袴公子哥兒的玩弄品。窮小子絕對談不到的。

○碎冰擦破萬噸的輪船因爲牠有團結的力。

○踏過斜谷的崎嶇。光明的餘道就現在眼前了。

投稿須知

（一）凡來函稿須加句點
（二）稿紙須在一面書寫
（三）取錄與否概不寄還
（四）不予酬資亦不贈報

瀋陽有聲電影院 四經路七緯路

十一月九日至十二日 星期四至星期日

（飛絮）是天一公司三年以來的第一部默片
（飛絮）是袁美雲繼（小女伶）的又一傑作

本片是爲被壓迫的女性吶喊！向舊社會的壁壘衝鋒！

悽婉的故事 動人的表情 幽麗的畫面 新穎的鏡頭

飛絮

抨擊重男輕女的傳統思想！
描寫天眞爛漫的純潔戀愛！
打破五行八字的迷信觀念！
激發抑强扶弱的人類同情！

不日開演 『飛絮』續集 『飄零』兩親家遊蘇格蘭 都會的早晨 掙扎

第壹回滿洲國美術展覽會

會期 十一月十一日至十五日 每日上午九時起下午四時止
會場 大南門裡舊滿鐵公所內

東洋畫 西洋畫 字畫 數百種出品

主催 滿洲國美術同人院
後援 奉天省公署教育廳 奉天市政公署

歡迎觀覽

97

本堂現屆十一週紀念爲代婦女謀幸福起見樂仙膏減價一半四十天爲限以濟病者倘有患經血不調赤白帶下或赶前錯後行經腹疼腰疼腿痠或產血凝滯下部肚後惡露不盡瘀腹作抽疼痛難忍或因經閉久不生

育等症凡是婦人得以上所述之病實於後嗣有重大關係如不速用樂仙膏將病治愈專意娶妾求子勢必惹起家庭反對尤恐因此反目敝堂有鑒於此不惜重資特備上等藥料熬製婦科聖藥三種外貼樂仙膏內服養血保坤丸附加帶藥女金丹數年陳病若用此三種聖藥能完全將病除淨功效神速

定價樂仙膏大貼六元中貼四圓小貼兩圓買樂仙膏一貼贈送代藥一付保坤丸一盒大洋六圓收半價

功效善能滋陰補腎添精髓益強壯筋骨扶陽固本

金剛藥片

主治先天不足　腎經虧損房勞過度　手淫過度遺精滑精液缺乏精冷精清子嗣艱難陰莖短小陽萎不舉舉而不堅堅而不久房事早洩老年精衰夜多小便精神困倦頭暈眼花耳作蟬鳴行動心跳動作氣喘四肢無力腰痛腿軟形容枯瘦夜不安寐等症凡因腎虧所發各病無論新久按法服用均有特效此藥純粹補劑非市上所售之興奮品可比如無病常服永保無腎虧陽萎之虞且體質強壯精神充足而房事之快美必得十分滿意故東西洋各大醫生每治腎虧陽萎病時得囑其服金鋼片聖藥其藥性質和平效力宏富不寒不燥四時皆宜老幼可服毫無流弊真正百發百仲全球無二第一良藥也服法每日早晚飯前服二片白水送下要有房事前一點鐘服用四片淡鹽水送下奏效如神

定價每大盒大洋貳圓四角　半打十二圓
　　　小盒大洋一圓二角　半打六圓

外埠各鎮無處購買將欵滙本堂郵票作價原班奇

哈爾濱道外正陽十四道街

老福春堂總售處

大仙女為
烟中之珍品
可以娛懷
可以怡情

大仙女
香烟

CP-42

美男美女的憂鬱

立刻就能回復　君童貞潑溂的健康

靈効卓著的妙藥
治淋藥界的寵兒

奏効如神
無副作用

腦保諾爾膠球

腦保諾爾膠球何以獨受世界醫藥界如是之歡迎呢？

市間之治淋藥。擢髮不勝計。何以獨此「腦保諾爾膠球」藥。出世未久天下馳名。譽滿全國爭相購用。在實驗界如旋風般的流行。成中外注視之焦的。備受世人絕大的信服與歡迎。自必俱有其他藥所望塵莫及之優點在也。

一、藥性純正和平。病癒後照常生育。絕無妨礙。

二、服之絕無副作用。連用亦不害消化。絕對不發生胃腸障害。刺戟腎臟等流弊。

三、巧妙的滲透粘膜。搜索殺菌之作用。絕大之殺菌、滅毒的治癒力。爲任何治淋藥。所望塵莫及者。故其治療淋病。永遠斷根。不復再發也。

四、成分靈驗。見効極速。且富有鎮痛防腐之功。一經服下。痛苦頓除。

五、服用容易、絕無痛苦、及可厭之嗅味。

六、無手術注射之麻煩、與痛苦。及耗費手術費以及其危險。而其功効之靈速則過之。

七、藥價既比他藥廉賤。奏効則較他藥神速。可稱藥靈價廉。十全十美之佳品也。

凡此種々特點。均非他種治淋藥品所能企及。無怪乎全球醫藥界之一致推崇。悉認爲現代最新進步的科學結晶品。淋濁斷根唯一特効靈藥矣。

詳細說明書
函索卽寄

定價
三〇粒・壹元
五〇粒・壹元五角
百粒・貳元七角
二百粒、五元

專治症

急性・慢性・五淋白濁。膀胱炎。攝護腺炎。尿道炎。淋濁性關節炎。及女子陰門炎。膣炎。子宮炎。卵巢炎。輸卵管炎。子宮周圍炎等

總發行所
株式會社大阪藤澤友吉商店製藥廠
大連支店・大連市山縣通七番地

總經理處
大連市浪速町
大連日本賣藥會社支店

全國各地有名大藥房均代售